7 709182 500836

Miércoles
25 de noviembre de 2026

Año 7 | Edición N° 1495 | 22 Páginas | Riohacha, La Guajira - Colombia

DOLAR
TRM $ 3.592 +2,46% ↑
CASAS DE CAMBIO
COMPRA $ 3.486 | VENTA $ 3.437

EURO
TRM $ 3.940 +3,15% ↑
CASAS DE CAMBIO
COMPRA $ 3.729 | VENTA $ 3.834

Fuente: Superfinanciera

GUAJIRA NEWS

GRATIS ¡6 años como **líderes** en circulación digital! ISSN - 2955 - 0122



ACTUALIDAD

Defensoría del Pueblo busca soluciones a inundaciones que afectan barrios cercanos al aeropuerto de Riohacha

PÁGINA 12



ESPECIAL

La Evaluación Ambiental Estratégica de La Guajira avanza en segunda fase con participación diversa

PÁGINA 16

POLÍTICA

El IGAC llegará a Maicao con jornada de orientación sobre trámites catastrales e información geográfica en la Alcaldía Municipal

PÁGINA 5



PÁGINA 2

PRESIDENTE ABELARDO DE LA ESPRIELLA

VISITARÁ RIOHACHA ESTE MIÉRCOLES

PARA DOS EVENTOS OFICIALES

Banco Mundial y ADR visitan predios de productores en Fonseca para avanzar en proyectos de distritos de riego

PÁGINA 12



PÁGINA 2

Ángela Agudelo, de Cerrejón, entre las 100 mujeres WIM que inspiran y transforman la industria minera global



PÁGINA 3

PROCURADURÍA VIGILA 17 PROYECTOS FINANCIADOS CON REGALÍAS EN LA GUAJIRA POR MÁS DE $376 MIL MILLONES

POLÍTICA



Congreso homenajeó a la acordeonera Majo Arias en una ceremonia liderada por el senador Alfredo Deluque

PÁGINA 4

POLÍTICA

PÁGINA 5

La Guajira figura entre los siete departamentos bajo alertas tempranas por violencia

ACTUALIDAD

Corpoguajira y Wallancoop recolectaron 423 llantas usadas durante jornada ambiental realizada en Maicao

PÁGINA 13

ACTUALIDAD

Yoena Pimienta presentó su primer libro Mujer Sabia y Virtuosa en Riohacha

PÁGINA 14



PÁGINA 18

JUDICIALES

Capturan en Maicao a un hombre señalado de agredir a su madre y a su pareja

Hombre murió tras permanecer cerca de 50 días hospitalizado por un ataque a bala en San Juan del Cesar



PÁGINA 18

Ángela Agudelo, de Cerrejón, entre las 100 mujeres WIM que inspiran y transforman la industria minera global

Ángela María Agudelo, gerente de Activos Eléctricos de Cerrejón, fue seleccionada entre las 100 mujeres reconocidas por Women in Mining UK en su iniciativa WIM100, que celebra, cada dos años, a mujeres que realizan contribuciones sobresalientes a la industria minera global.

En esta edición, que recibió más de 1.200 nominaciones de más de 60 países, Ángela logró un lugar en la lista de finalistas, gracias a sus 25 años de trayectoria en minería y a su liderazgo técnico, que la hacen merecedora de este reconocimiento internacional.

Desde su llegada a Cerrejón en 2002, Angela ha liderado importantes transformaciones en los sistemas eléctricos de la operación, incorporando tecnología para mejorar la seguridad, optimizar procesos y reducir la exposición de los trabajadores a actividades de alto riesgo.









Su liderazgo también se ha caracterizado por impulsar el desarrollo de talento local, acompañar los procesos de cambio y construir relaciones de confianza con los equipos.

"Este reconocimiento representa años de aprendizaje, de asumir retos y de trabajar con personas que creen que siempre podemos hacer las cosas mejor. La minería está evolucionando y tenemos la oportunidad de ser protagonistas de esa transformación, no solo desde la tecnología y la seguridad, sino también desde la manera en que desarrollamos nuestro talento. Siento orgullo por ser minera y por todo lo que aportamos desde esta industria para que, cada vez, más mujeres encuentren oportunidades para crecer, aportar, transformar y liderar", expresó Angela Agudelo.

Para Cerrejón, este reconocimiento también visibiliza el talento colombiano y el aporte de las mujeres a una industria que exige conocimiento, innovación y liderazgo para afrontar sus desafíos.

"En Cerrejón creemos que el talento y las capacidades no tienen género. El reconocimiento de Ángela nos llena de orgullo porque destaca a una profesional que, con su experiencia y conocimiento, transforma nuestra operación y contribuye a la industria. Nos motiva a seguir generando oportunidades para que más personas desarrollen su potencial y asuman nuevos retos", afirmó Miguel Montoya, gerente de Recursos Humanos de Cerrejón.

La distinción WIM100 proyecta el liderazgo de Ángela y el talento de Cerrejón en un escenario global, y destaca el papel de las mujeres que, desde sus capacidades, experiencia y determinación, abren caminos, inspiran a otras y contribuyen a construir una minería más innovadora, diversa y preparada para el futuro.

Con el acompañamiento del gobernador Jairo Aguilar

Presidente Abelardo de la Espriella visitará Riohacha este miércoles para dos eventos oficiales

El presidente de la República, Abelardo de la Espriella, tiene prevista una visita a La Guajira este miércoles 25 de noviembre, con una agenda que contempla dos importantes actividades en Riohacha: el inicio de las obras de transformación de la Marina y la inauguración del nuevo Establecimiento de Reclusión de Orden Nacional (ERON).

De acuerdo con la programación divulgada, la primera actividad se realizará a las 10:00 de la mañana en la avenida El Estudiante, carrera 15 #1-40, donde se dará inicio a las obras de transformación de la Marina de Riohacha.

Posteriormente, a las 11:00 de la mañana, el mandatario participará en la inauguración del Establecimiento de Reclusión de Orden Nacional (ERON), ubicado en la vía de la calle 40, en el predio La Lagunera.

La visita presidencial contempla dos proyectos de interés para la capital guajira, relacionados con la transformación de su infraestructura y el fortalecimiento de la infraestructura penitenciaria.

La presencia del jefe de Estado en la capital guajira genera expectativa frente al desarrollo de estas dos iniciativas, especialmente por el impacto que la transformación de la Marina podría tener en la recuperación del frente costero, la actividad turística y la proyección de Riohacha como destino del Caribe colombiano.

Por su parte, la inauguración del nuevo establecimiento penitenciario representa un acontecimiento importante para la infraestructura carcelaria del departamento. Se espera que durante la visita se entreguen detalles sobre las características de la obra, su capacidad de funcionamiento y la fecha prevista para el inicio de operaciones.





Presidente Abelardo de la Espriella visitará Riohacha para iniciar obras de la Marina e inaugurar nuevo centro penitenciario.

Revista
ACTUALIDAD GUAJIRA
Última edición de 2026
disponible desde el sábado, 10 de octubre
¡Toque aquí para descargarla!



EL CONGRESITO

Nombre coloquial para referirse al grupo de personas que se reúnen en el parque **Almirante Padilla de Riohacha,** a hablar, debatir y señalar sucesos políticos, sociales, económicos y culturales de **La Guajira, Colombia y el mundo**... Rumores o verdades que salen de las bancas...

Podría ser una acertada decisión por parte de la ACORD - GUAJIRA

A raíz de las posibilidades de que el arquero titular del Boca Juniors de Argentina, Álvaro Montero, pueda ser seleccionado como el deportista o futbolista profesional del año 2026, en el departamento de La Guajira.
Pero también se anota que a nivel aficionado este año difícilmente sería escogido algún futbolista, a razón de que la temporada ha sido fatal.
Primero, porque el trabajo de la Liga de Fútbol de La Guajira, ha sido mediocre y pauperrimo, en todo el sentido de la palabra.
Segundo, porque no se realizan campeonatos en las diferentes categorías y a través de los clubes afiliados a la Liga de Fútbol de La Guajira.
Tercero, hace pocas horas el fútbol guajiro hizo un tremendo ridículo en la ciudad de Yopal, Casanare, cuando por goleada fue eliminado de los Juegos Deportivos Nacionales que se van a realizar el año entrante en los departamentos de Córdoba y Sucre.
Se precisa que, la ACORD - GUAJIRA tiene previsto realizar el acto de la Noche de los Mejores, el próximo 18 de noviembre, en el Teatro Akuaipa de Comfaguajira.
¡De Película!
¡Y... Listo el Pollo!

El equipo Guajira Fútbol Club jugará su segundo partido el sábado en el estadio Federico Serrano Soto de Riohacha

En el marco del campeonato profesional de fútbol autodenominado "El Dorado", cuya cabeza visible es Carlos "La Roca" Sánchez.
El rival de Guajira Fútbol Club será un equipo de la ciudad de Bucaramanga.
Hay que precisar que este es un campeonato profesional que, a decir verdad, no tendría ningún futuro a raíz de que no tiene el reconocimiento de la Federación Internacional de Fútbol Asociado, FIFA, de la Confederación Suramericana de Fútbol y menos de la Federación Colombiana de Fútbol.
El campeón de la Liga El Dorado no tiene ninguna posibilidad de jugar Copa Libertadores de América y menos la Copa Sudamericana. Solamente se ganará un trofeo. ¡Lo demás es puro cuento de velorio!
¡De Película!
¡Y no se moleste, Compadrito, el de las tiras cómicas, porque las cosas hay que tomarlas por el lado amable!

Luego de una Sagrada Eucaristía en la Catedral Nuestra Señora de los Remedios de Riohacha fue despedido el exfutbolista profesional riohachero Alfredo Griego González

Ante una buena asistencia de feligreses y la presencia de todos sus familiares. Como también algunos estudiantes del Gimnasio Cerromar, de la cual el difunto deportista fue su profesor de Educación Física.
Se destaca que, el Gimnasio Cerromar expidió un comunicado por medio del cual reconoció la labor desempeñada por Alfredo Griego González, durante más de 30 años de docencia en el área de la Educación Física y el Deporte.
Se anota que varias personas hicieron uso de la palabra en el interior de la Catedral Nuestra Señora de los Remedios de Riohacha, entre ellas, una docente del Gimnasio Cerromar.
Una vez finalizó la Sagrada Eucaristía el cuerpo sin vida del ex arquero de la Selección Guajira, el Junior de Barranquilla el Cúcuta Deportivo, el Deportes Tolima y el Deportivo Táchira, fue sepultado en el cementerio central de la capital del departamento de La Guajira.
¡Amén!

Desde hace pocas horas una avanzada de seguridad presidencial se encuentra en el Distrito de Riohacha

Conformada por miembros del Ejército y la Policía Nacional con el fin de trabajar para garantizar la seguridad del presidente de la República de Colombia, Abelardo De La Espriella, quien tiene previsto visitar hoy 25 de noviembre a el Distrito de Riohacha.
Es de precisar que, la seguridad del presidente Abelardo De La Espriella, será coordinada por efectivos de la Policía y soldados del Batallón Cartagena.
También se anota que es factible que el mandatario de los colombianos nuevamente podría visitar a San Juan del Cesar.
¡De Película!
¡Y... Listo el Pollo!

Advertimos que las opiniones expresadas en esta sección no obedecen a la identidad de este medio periodístico, provienen de comentarios enviados por la comunidad. Usted también puede hacerlo al 301-330-8300 Somos, ¡Tu periódico, el de todos!

Los proyectos se ejecutan en Riohacha, Uribia, Manaure, Dibulla, Distracción, Barrancas, Hatonuevo y Fonseca

Procuraduría vigila 17 proyectos financiados con regalías en La Guajira por más de $376 mil millones

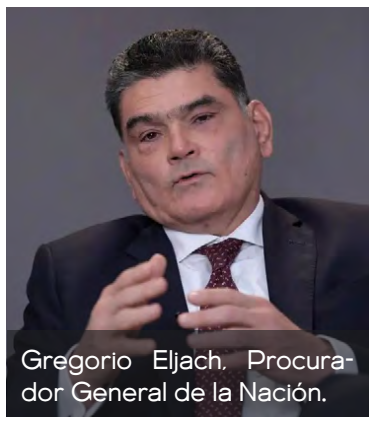
Gregorio Eljach, Procurador General de la Nación.

La Procuraduría General de la Nación inició un seguimiento preventivo en terreno a 17 proyectos financiados con recursos del Sistema General de Regalías (SGR) en La Guajira, que representan inversiones superiores a los $376 mil millones. La intervención busca verificar el avance de las obras, identificar posibles alertas y fortalecer el control sobre el manejo de los recursos públicos.

Los proyectos se ejecutan en Riohacha, Uribia, Manaure, Dibulla, Distracción, Barrancas, Hatonuevo y Fonseca. Como parte de las acciones de vigilancia, el organismo de control realizará mesas de trabajo con autoridades territoriales, entidades ejecutoras e interventoras, además de visitas para conocer directamente las condiciones de ejecución de las inversiones.

Durante el seguimiento se revisarán los avances físicos y financieros de cada proyecto, contrastando la información reportada por los responsables con las condiciones reales de ejecución. También se identificarán posibles riesgos, retrasos y dificultades que requieran la intervención de las entidades competentes.

Las iniciativas corresponden a los sectores de vivienda, agua potable y saneamiento básico, transporte, educación, tecnologías de la información y las comunicaciones, inclusión social y medio ambiente.

Adicionalmente, la Procuraduría adelantará jornadas de capacitación dirigidas a autoridades tradicionales, líderes y representantes de comunidades étnicas, con el propósito de fortalecer la participación ciudadana, promover la conformación de veedurías y brindar herramientas para que las comunidades puedan hacer seguimiento a los proyectos financiados con regalías.

El organismo de control anunció que continuará desarrollando estas visitas preventivas en diferentes regiones del país para verificar la ejecución de las inversiones y contribuir a la protección de los recursos públicos.


Procuraduría vigila 17 proyectos de regalías en La Guajira, con inversiones superiores a $376 mil millones.

EL CONGRESITO

Nombre coloquial para referirse al grupo de personas que se reúnen en el parque **Almirante Padilla de Riohacha,** a hablar, debatir y señalar sucesos políticos, sociales, económicos y culturales de **La Guajira, Colombia y el mundo**... Rumores o verdades que salen de las bancas...

El presidente de la República de Colombia, Abelardo De La Espriella, visita hoy a Riohacha. Inaugurará la nueva Mega Cárcel de la capital del departamento de La Guajira

También en su agenda exista la posibilidad de un consejo de seguridad con la participación del gobernador Jairo Aguilar Deluque: el alcalde del Distrito de Riohacha, Genaro Redondo Choles: varios alcaldes del norte y sur de La Guajira y los comandantes de la Fuerza Pública acantonada en Riohacha. Sin descartar la presencia de algunos miembros de la Cúpula Militar.
Se anota que se realizará una ceremonia especial para colocar la primera piedra para el inicio de la construcción de la Marina de Riohacha.
Lo más trascendental de esta visita presidencial es el acto de inauguración de la Mega Cárcel del Distrito de Riohacha, con una inversión de 300 mil millones de pesos, a través del Ministerio de Justicia.
¡De Película!
¡Y.... Listo el Pollo!

Los 11 diputados de La Guajira estarían pidiendo "pista" para poder conversar con el presidente Abelardo De La Espriella

Quien tiene en su agenda visitar hoy la capital del departamento de La Guajira. Esta información se desprende del presidente de esta corporación de origen popular, Reginaldo Barros Estrada quien argumentó además que si logran hablar con el jefe de Estado le van a poner sobre la mesa la problemática que en estos momentos afronta la ciudad de Riohacha, en materia de acueducto, alcantarillado sanitario y alcantarillado pluvial.
También le van a poner de presente la posibilidad de que muy pronto en su gobierno se pueda terminar la carretera que va de Uribia a la Alta Guajira, para que el turismo pueda seguir siendo "motor" de desarrollo para esta sección del país.
Se recuerda que, el presidente de la Asamblea Departamental de La Guajira, Reginaldo Barros Estrada, es oriundo del municipio de Maicao.
¡De Película!
¡La Experiencia no se imporovisa Viejo!
¡Y... Listo el Pollo!

De algo ha servido que el departamento de La Guajira esté inmerso en la Ley 550 de 1999; Ley de Reestructuración de Pasivos

Cuyo Acuerdo con el Ministerio de Hacienda lo firmó el entonces gobernador de La Guajira, Nemesio Roys Garzón.
Pero en estos momentos se puede decir que el gobierno de Jairo Aguilar Deluque lleva casi tres años y no ha tenido dificultades en cuanto al embargo de sus cuentas y además que los pasivos se están cancelando tal como lo ordena la ley.
Esto indica a las claras que si el gobierno departamental no estuviera inmerso en la Ley 550 de 1999, otra cosa fuera no solamente desde el punto de vista financiero, sino también administrativo para el mandatario seccional, Jairo Aguilar Deluque.
¡De Película!
¡La Experiencia no se imporovisa Viejo!
¡Y no se moleste, Compadrito, el de las tiras cómicas, porque las cosas hay que tomarlas por el lado amable!

La Institución Educativa Eusebio Séptimio Mary del municipio de Manaure está a tiro de "AS", para celebrar sus 60 años de historia

Y próximamente se realizará un acto especial con diferentes actividades académicas, culturales y deportivas.
Como se recordará, la Institución Educativa Eusebio Séptimio Mary fue creada en homenaje a quien fuera obispo del antiguo Vicariato Apostólico de Riohacha, Eusebio Séptimio Mary, de nacionalidad italiana y de grata recordación no solamente para Manaure, Riohacha, sino para todo el departamento de La Guajira.
Hasta el momento la Institución Educativa Eusebio Séptimio Mary ha dado un número importantes de bachilleres que hoy en día algunos son profesionales y se destacan en el devenir político administrativo de Manure y del departamento de La Guajira.
Eusebio Séptimio Mary, siendo obispo del Vicariato Apostólico de Riohacha, se enfermó y tuvo que viajar a Italia y lamentablemente murió. Fue reemplazado por el también obispo italiano, Livio Reginaldo Fischioni, quien también murió y se encuentra sepultado en la Catedral Nuestra Señora de los Remedios de Riohacha.
Se recuerda que el primer rector de la Institución Educativa Eusebio Séptimio Mary de Manaure, fue el profesor Andrés Palacio Hoyos.
¡De Película!
¡La Experiencia no se imporovisa Viejo!
¡Y... Listo el Pollo!

Advertimos que las opiniones expresadas en esta sección no obedecen a la identidad de este medio periodístico, provienen de comentarios enviados por la comunidad. Usted también puede hacerlo al 301-330-8300 Somos, ¡Tu periódico, el de todos!

La artista interpretó varias piezas vallenatas en la Comisión Quinta de la Cámara

Congreso homenajeó a la acordeonera Majo Arias en una ceremonia liderada por el senador Alfredo Deluque

El Congreso de la República rindió homenaje a María José Arias Pérez, conocida artísticamente como Majo Arias, por su trayectoria como acordeonera y cantante, así como por su contribución a la preservación y difusión de la música vallenata en Colombia.

La ceremonia fue liderada por el senador Alfredo Deluque Zuleta, quien acompañó el acto de manera remota y destacó la importancia de reconocer a las nuevas generaciones de artistas que trabajan por conservar las tradiciones culturales y ampliar la participación de las mujeres en el folclor.

"El vallenato es parte de nuestra memoria y de nuestra identidad. Reconocer a Majo es exaltar a una generación de artistas que, con talento y disciplina, trabaja para que nuestras raíces sigan trascendiendo fronteras. Su trayectoria también demuestra que las mujeres son protagonistas fundamentales en la preservación y evolución de nuestro folclor", expresó Deluque.

Majo Arias es oriunda de Fusagasugá, Cundinamarca, y ha desarrollado una carrera ligada al acordeón y al canto vallenato. Entre sus reconocimientos se encuentran el título de Reina Menor del Acordeón del Festival de la Leyenda Vallenata 2025, Reina del Festival Vallenato USA y Reina del Festival Cuna de Acordeones de Villanueva, La Guajira.

La artista también ha participado en escenarios como Vallenato al Parque y en proyectos musicales como la Sinfónica Vallenata de Colombia y Las Reinas del Acordeón, experiencias que han contribuido a fortalecer su proyección artística.

Luego de recibir la distinción, Arias tomó su acordeón e interpretó varias piezas del repertorio vallenato, convirtiendo el recinto de la Comisión Quinta de la Cámara de Representantes en un espacio dedicado a la música y la tradición cultural del Caribe.





Congreso homenajeó a Majo Arias por su trayectoria y aporte a la música vallenata y al folclor colombiano.

Al finalizar su presentación, invitó a José Luis Rodríguez Ojeda, conocido como el Puma del Vallenato, para interpretar conjuntamente varias canciones. Los asistentes acompañaron la presentación con cantos y celebraron el encuentro cultural.

"Recibo este reconocimiento con inmenso honor y gratitud. Lo hago también en nombre de todas las mujeres que, desde el acordeón y el canto, trabajan por mantener viva nuestra música vallenata y abrir camino a las nuevas generaciones", manifestó Majo Arias.

Con esta distinción, el Congreso reconoció una trayectoria artística que ha contribuido a mantener vigente el folclor vallenato y a visibilizar el papel de las mujeres en la interpretación, preservación y evolución de este patrimonio musical colombiano.

La atención se realizará el jueves 26 y viernes 27 de noviembre

El IGAC llegará a Maicao con jornada de orientación sobre trámites catastrales e información geográfica en la Alcaldía Municipal

El Instituto Geográfico Agustín Codazzi llevará al municipio de Maicao la jornada institucional *"IGAC en la frontera"*, un espacio de atención directa a la ciudadanía que se desarrollará el jueves 26 y viernes 27 de noviembre en las instalaciones de la Alcaldía Municipal.

La actividad será liderada por la Dirección Territorial del IGAC en La Guajira y tendrá como propósito acercar la oferta institucional a los habitantes de este municipio fronterizo, facilitar el acceso a sus servicios y brindar acompañamiento sobre asuntos relacionados con la gestión catastral y geográfica del territorio.


Stivinson Rojas, director territorial del IGAC en La Guajira.

La atención se ofrecerá en la sede de la Alcaldía de Maicao, ubicada en la calle 13 con carrera 19. Durante los dos días, los profesionales de la entidad recibirán las consultas de los ciudadanos y ofrecerán orientación sobre los procedimientos que se encuentren pendientes.

Entre los trámites que podrán ser consultados están los cambios de propietario o de dirección, englobes, desenglobes y rectificaciones de áreas o terrenos. La ciudadanía también podrá solicitar información cartográfica de Maicao y de otros sectores de La Guajira, además de resolver inquietudes sobre los procesos de actualización catastral.

"El IGAC sigue recorriendo todos los rincones de La Guajira y esta vez es el turno para el municipio de Maicao. Estaremos atendiendo todas las inquietudes que tenga la ciudadanía con respecto a nuestra labor en el municipio y también los trámites pendientes", señaló Stivinson Rojas, director territorial del IGAC en La Guajira.

El funcionario recomendó que las personas interesadas lleven los documentos relacionados con sus solicitudes, entre ellos la cédula de ciudadanía, escrituras y certificados de libertad y tradición. Estos soportes permitirán revisar cada caso y brindar una orientación más precisa.

"La institucionalidad completa estará al servicio de la comunidad maicaera", agregó Rojas al invitar a los habitantes del municipio a participar en las dos jornadas de atención.

Con esta iniciativa, el IGAC busca fortalecer su presencia en la zona fronteriza de La Guajira y facilitar que los ciudadanos puedan gestionar sus inquietudes catastrales sin tener que desplazarse hacia otras ciudades.

Reveló la Defensora del Pueblo, Iris Marín

La Guajira figura entre los siete departamentos bajo alertas tempranas por violencia

La Defensora del Pueblo, Iris Marín, presentó ante la Comisión Especial de Vigilancia de los Organismos de Control Público de la Cámara de Representantes un balance de las Alertas Tempranas vigentes en la región Caribe y advirtió sobre los principales riesgos que enfrentan las comunidades por la expansión y las disputas territoriales entre grupos armados ilegales y estructuras de criminalidad organizada.

De acuerdo con el informe presentado durante el debate de control político, actualmente están vigentes 19 Alertas Tempranas en la región Caribe: 13 de carácter estructural y seis de inminencia, que abarcan 97 municipios de siete departamentos: Atlántico, Bolívar, Cesar, Córdoba, La Guajira, Magdalena y Sucre.

Entre las principales amenazas identificadas se encuentran las disputas por el control territorial y de corredores estratégicos, así como el manejo de economías ilegales relacionadas con el narcotráfico, la extorsión y el contrabando. La Defensora también manifestó su preocupación por el reclutamiento, uso y utilización de niñas, niños y adolescentes por parte de organizaciones armadas, una práctica que en el Caribe puede ocurrir sin que las víctimas sean separadas de sus entornos familiares y escolares.

La situación también representa riesgos para líderes sociales, autoridades étnicas, comunidades indígenas y afrodescendientes, mujeres, población migrante, víctimas del conflicto armado y firmantes del Acuerdo de Paz.

Durante su intervención, Marín recordó que las Alertas Tempranas son mecanismos preventivos y no predictivos, cuyo propósito es advertir sobre escenarios de riesgo para que las autoridades actúen oportunamente y eviten vulneraciones a los derechos humanos. En ese sentido, explicó que la Defensoría tiene a su cargo el componente de advertencia, mientras que la respuesta y reacción rápida corresponde al Gobierno nacional, bajo la coordinación del Ministerio del Interior.



La entidad también realiza seguimiento al cumplimiento de las recomendaciones dirigidas a las autoridades, mediante indicadores que permiten establecer niveles de avance bajo, medio y alto. Entre las medidas solicitadas están fortalecer la presencia integral del Estado en los territorios, actualizar los planes de prevención y contingencia, proteger los liderazgos sociales y garantizar entornos seguros para niños, niñas y adolescentes.



Defensoría advierte riesgos por grupos armados en siete departamentos del Caribe, incluida La Guajira.

La Guajira, entre los departamentos bajo seguimiento

La inclusión de La Guajira dentro de los siete departamentos cobijados por estas alertas pone de relieve la necesidad de fortalecer las acciones de prevención y protección en sus municipios, especialmente frente a las disputas territoriales, las economías ilegales y las amenazas contra las comunidades indígenas y los liderazgos sociales.

La Defensora insistió en que las estrategias de seguridad deben estar acompañadas de educación, oportunidades laborales, acceso a la justicia y programas de apoyo comunitario, para enfrentar las condiciones de desigualdad que facilitan la expansión de las estructuras armadas.

Finalmente, al referirse a los diez años de la firma del Acuerdo de Paz, calificó la fecha como agridulce. Reconoció los avances de la desmovilización de las extintas Farc, pero recordó que más de 500 firmantes han sido asesinados y que más de 10.900 continúan en proceso de reincorporación.

Cumplir el sueño de ser profesional



Durante años, ingresar a la Universidad de La Guajira fue un sueño pendiente para Josefa Barliza Ipuana, conocida por todos como Chefa. A sus 25 años, esta joven wayuu es madre, docente y estudiante universitaria. Hace parte de la comunidad de Juyamana, en el corregimiento de Poportín, municipio de Uribia, donde nació su deseo de formarse y descubrir otras posibilidades más allá de su territorio.

Desde antes de graduarse de la secundaria imaginaba su futuro en las aulas universitarias y tenía claro que quería convertirse en profesional. En 2018, tras convertirse en bachiller, comenzó a realizar los trámites para ingresar a la universidad. En ese momento, proyectaba su futuro como abogada o trabajadora social, sin saber que la vida tenía preparado otro destino.

El camino no fue fácil, aunque en varias ocasiones intentó ingresar a Uniguajira sin conseguir un cupo, Chefa no renunció a su propósito. Mientras esperaba una nueva oportunidad, se vinculó a procesos sociales en su comunidad y se formó como normalista superior. Esta preparación le abrió las puertas a la docencia y la llevó hasta Arema, corregimiento de Carrizal, donde lleva cuatro años vinculada.

La posibilidad de estudiar volvió a tomar fuerza cuando conoció la apertura de la oferta académica de la Alma Máter en Uribia. Amigos y conocidos, que sabían cuánto había esperado por ese momento, le compartieron la convocatoria: *"¡Llegó tu momento! me decían y yo dije: Diosito, si eso fue lo que tú quisiste, que esperara hasta ese tiempo, hasta que la universidad abriera aquí en nuestro municipio, yo voy a aprovechar"*, recuerda Josefa.



Josefa Ipuana Daza en sus clases de primer semestre en Licenciatura de Educación Básica Primaria

Aunque inicialmente no apareció en el listado de admitidos, decidió intentarlo nuevamente. Con la orientación de otra aspirante conoció los documentos que podía presentar para acreditar su pertenencia a una comunidad indígena y continuó con el proceso. Finalmente, consiguió ingresar a primer semestre de Licenciatura en Educación Básica Primaria.

Para Chefa, estudiar en su municipio significa acceder a una formación profesional sin tener que trasladarse a otra ciudad ni asumir los gastos adicionales que antes representaban una barrera. *"Sentí un alivio, una paz y una satisfacción, porque yo tengo una niña de dos años y mi empleo está a hora y media de aquí de Uribia. Yo voy y vengo todos los días, por mi hija y ahora también por lo de la universidad"*.

En el aula, su alegría y entusiasmo se reflejan en la manera como acompaña a sus estudiantes. A través de las redes sociales comparte permanentemente su labor y conecta a La Guajira con diferentes países del mundo. En este camino, el apoyo de su familia ha sido fundamental para equilibrar la maternidad, el trabajo y sus estudios.

La historia de Chefa refleja los retos de acceso a la educación superior en las zonas rurales y dispersas del departamento. Para responder a estas necesidades, la universidad ha implementado estrategias como Uniguajira en tu colegio, el Programa de Tránsito Inmediato hacia la Educación Superior, Cerrando Brechas, Oriéntate y los Centros de Atención Tutorial (CAT).

"Estas acciones han permitido no solo flexibilizar la admisión de muchos jóvenes que de manera reiterativa se presentaban y no quedaban, sino también de aquellos que, por temas de brechas en términos de competencias, no alcanzaban el nivel académico que requería un programa de educación superior", explica Grehisly Rocío Ricciulli Gámez, directora de Regionalización.

El proyecto de vida de esta joven wayuu va más allá de obtener un título profesional. Aspira realizar una maestría en educación y fortalecer su liderazgo como mujer indígena, además de motivar a otros habitantes de Uribia a continuar sus estudios. En su familia materna, cuenta, nadie ha alcanzado este logro, una realidad que también alimenta su deseo de convertirse en referente para su hija y su territorio.

Al recordar los esfuerzos de quienes tuvieron que trasladarse a otros municipios para acceder a la educación superior, reconoce el valor de contar ahora con esta posibilidad en su lugar de residencia. *"Muchos de los jóvenes de Uribia han hecho sacrificios en otras ciudades para obtener un título y ahora nosotros que tenemos la oportunidad de tenerlo aquí mismo, debemos saber aprovechar esta oportunidad que la vida nos brinda"* agregó.

Al mirar el camino recorrido, Chefa encuentra en su historia una razón para agradecer y seguir adelante. *"Desde mis 17 años quise entrar a la Universidad de La Guajira y mira, la vida dio tantas vueltas que primero trabajé, luego estudié, me gradué, tuve mi hija y ahora me encuentro nuevamente estudiando mi carrera profesional"*.

Estudiar no solo significa cumplir un sueño personal, también abre caminos para que más jóvenes construyan la vida que desean. Hoy, Chefa es testimonio de cómo una oportunidad educativa puede acercar ese futuro sin dejar atrás sus raíces, ni la comunidad que hace parte de su historia.

#LaOpiniónDeColmenares



¿Siete mil millones en tabletas?

Por: Luís Alonso Colmenares Rodríguez

LcolmenaresR

La Gobernación de La Guajira adjudicará un contrato de $7.000 millones para comprar tabletas, aplicaciones, kits didácticos y cajas de libros para los colegios de los municipios no certificados. Un proceso de subasta inversa que, en teoría, gana quien ofrezca el menor precio, pero deja más preguntas que respuestas.

Para calcular el presupuesto, la Secretaría de Educación pidió tres cotizaciones. Una dio exactamente 7.000 millones, la misma cifra del presupuesto oficial. Otra dio el 98 % de ese valor. La tercera, el 102 %. Tres empresas que supuestamente compiten calcularon sus precios como si los hubieran sacado con la misma regla.

Las cotizaciones están fechadas el 14 y el 16 de octubre, pero el proyecto se registró en el Banco de Proyectos el 26 de octubre y la ficha técnica se publicó el 4 de noviembre. Aun así, las cotizaciones copian palabra por palabra las descripciones de esa ficha. Todo indica que alguien les entregó el documento antes de que existiera oficialmente.

¿Y quiénes cotizaron? Una fundación cuyos únicos contratos conocidos son dos convenios, uno de ellos para un proyecto ganadero. Otra fundación sin un solo contrato público, con correo de Gmail y dirección en un conjunto residencial de Barranquilla. Y una sociedad, Trébol Global Group S.A.S., inscrita en el SECOP con la actividad "*Publicidad*", cuya cotización ni siquiera definía impuestos, transporte, plazo ni garantía. Con esos tres papeles se fijó el techo de la subasta.

¿Y qué se compra? Las tabletas cuestan 720.000 pesos cada una, pero el paquete de aplicaciones que se instala en cada una vale 1.860.000, más del doble del aparato. Y el 55% del presupuesto, 3.852 millones, se va en 688 "*cajas de primera infancia*" de 5,6 millones cada una, para las que la ficha técnica exige títulos editoriales determinados.

El viernes 20 de noviembre se cerró la recepción de ofertas. Llegaron apenas dos. Una de ellas es Trébol Global Group, la misma empresa que había cotizado. Es decir, uno de los dos competidores ayudó a fijar el precio máximo que ahora se va a subastar y conoció el detalle técnico antes que cualquier otro interesado. Los otros dos cotizantes no se presentaron, lo que hace pensar que nunca tuvieron interés real en vender. La segunda oferta llegó a nombre de una sigla, "*FEUC*", con domicilio en Barranquilla, cuya identidad completa no es visible al público.

Cuando lo advertí, la Gobernación respondió que la proporción entre los precios era "*una decisión comercial de los cotizantes*" y que, si había acuerdo entre ellos, el asunto le correspondía a la Superintendencia de Industria y Comercio. También reconoció que la compra se incluyó en el Plan Anual de Adquisiciones el mismo día en que se publicó el proceso como "*mínima cuantía*", una modalidad que no aplica para 7.000 millones.

No es un caso aislado. La misma Secretaría contrató el programa "*Pinta tu Colegio*" en 2025, adjudicado por 5.182 millones y adicionado hasta 7.176 millones, y otra vez en 2026, por 6.059 millones, con un solo oferente.

Ante esto he hecho lo que la ley le permite a un veedor ciudadano: observaciones en el SECOP, derecho de petición a la Gobernación y denuncias ante Procuraduría, Contraloría y Superintendencia de Industria y Comercio. Las radiqué en Bogotá, en el nivel central, por una razón: *"En La Guajira la corrupción nace, crece, se reproduce y nunca muere… sino que se transforma"*.

El informe de evaluación debía salir el lunes 23, pero la Gobernación lo aplazó para el martes 24 y extendió el plazo para observarlo hasta el viernes 27. Curiosamente, dejó la subasta para el jueves 26, antes de que venza ese plazo, y la adjudicación y la firma del contrato para el mismo viernes 27. Por eso exijo a la Procuraduría que acompañe la evaluación y recomiende suspender el proceso; a la Contraloría, que ejerza el control preventivo y concurrente antes de que se firme; a la Superintendencia de Industria y Comercio, que investigue si hubo un acuerdo para fijar precios; y a la Fiscalía que examine si hubo delito de acuerdos restrictivos de la competencia.



Estos 7.000 millones son recursos propios del departamento y están destinados a los niños de las escuelas más pobres de La Guajira. ¿Los órganos de control llegarán después de la firma a contar el daño?

Y como dijo el filósofo de La Junta: "*Se las dejo ahí…*"

@LColmenaresR



Encuentro fugaz de emperadores de potencia militar en China



Por: **Martín Nicolás Barros Choles**



Por iniciativa del presidente de los Estados Unidos, Donald Trump, aprovechando la cumbre del Foro de Comercialización Económica de Asia-Pacifico (Apec) para invitar al presidente de Rusia, Vladimir Putin y citarse en la China, con el beneplácito del presidente Xi Jinping, que también participó en condición de anfitrión. No tenían agendas concertadas, pero hubo un encuentro: cálido, amistoso y cordial, de dialogo: relacionados con el futuro la seguridad global, manejos tecnológicos, equilibrio económico y comercial. También pusieron de presente la prevención de uso de armas nucleares, biológicas y otras: no convencionales.

El presidente de China, recibió a los colegas en su llegada al aeropuerto, primero al presidente Putin de Rusia, dialogaron en por un término de dos horas. Después, también recibió, al presidente de EE. UU, Donald Trump, con quien tuvo dialogo privado. El mandatario comunista, ofreció un almuerzo, compartidos con los tres presidentes, que aprovecharon la oportunidad de un conversatorio, sobre asunto que incumben y preocupan, entre ellos, los relacionados con las guerras de Iran y Ucrania. El presidente Xi Jinping, anfitrión de dos eventos, con diferentes programaciones, se hizo dos fotografías, una de los tres presidentes de potencias imperiales y otra, conjunta, con los presidentes, de la Alianza del Pacíficos, de los que hacen partes: México, Chile y Perú en América Latina.

Después de la derrota sufrida por el Partido Republicano, en Estado Unido, tanto en el Senado, como en la Cámara de Representantes, la situación no es la misma, con partido político al que pertenece el presidente Donald Trump, complementada con el destronamiento, del Primer Ministro de Israel, Benjamín Netanyahu, su coequipero de guerra y mayor consumidor de unidades de la industria militar, proveída por EE UU, en la comercialización de armas, utilizados contra los palestinos, de la Franja de Gaza, Iran, Siria, Líbano y otras naciones de Medio Oriente, cuyos conflictos no han cesado, están suspendidos en un alto al fuego temporal, en transito de dialogo, moderado por el presidente Trump, como también interviene en dialogo de la guerra, de Rusia frente a Ucrania.

El Primer Ministro israelí, Netanyahu también fue derrotado, de hecho, excluido para la conformación de un nuevo gobierno, que también es de derecha, pero se niegan a conformar acuerdo, con los mismo que vienen gobernando en una unidad nacional, prefieren aliarse con los árabes israelíes, que por primera vez, participan para conformar mayoría en el parlamento y elegir el nuevo Primer Ministro, en un gobierno judío. Los árabes en Israel han sido victima de discriminación y acciones inhumana, sobre todo, del del refenciado Primer Ministro, que los perseguían internamente y los bombardeaba externamente.

Los antecedentes descritos han puesto a reflexionar al presidente Ronald Trump, para jugar el segundo tiempo, del termino del periodo de gobierno, que tendría que sortear, con una oposición mayoritaria, que inicia a partir del mes de enero. Comenzarán a ejercer controles, bloqueos e investigaciones: por hechos presuntamente comprometedores, que pasan inapersividos e indiferentes o encubierto, en complicidad partidista. Aun cuando las relaciones de EE. UU con Israel, continuarán, pero decaerán las compras de armamentos: proyectiles, drones, misiles y equipos bélicos, que generan grandes ingresos económico a la nación americana, por las ventas de los citados productos utilizados en la guerra.

El presidente Trump, perdió el líder de bombardeos, compañeros solidarios y leal, para: atormentar, atemorizar, amenazar y ejecutar bombardeos, generarando: miedo, pánico, zozobras, utilizada para imponerse, por las buenas o las malas, en sus pretensiones y predominios sin límites, de manera represivas, perversa, abusivas y hostigantes.

El encuentro de mandatarios de los tres imperios, en potencias militar mundial, Estados Unidos, Rusia y China: es un simbolismo positivo, que alivia sentimientos humanos. Vivimos en sosiego, expuestos a operaciones bélicas, por estar rodeados conviviendo una cultura armamentista, de oficiales legales y delincuentes, que nos afectan y atacan, sin distinción de víctimas. Se requiere, congelar, la tecnología de industria militar, limitar y controlar, las comercializaciones de armas. Las tres naciones imperiales, tiene la oportunidad de globalizar convocatoria a través de la ONU, que debe ser objeto de reforma, para cambiar estilo de angustia por una paz histórica, de bienestar general, que de seguro tendrá apoyo total y mejorarían los estados deficitarios, de naciones agobiadas en crisis económicas por causas de las guerras.

En el año 1945 después de la segunda guerra mundial, también se llevó a cabo una reunión entre los expresidentes de: Estado Unidos, Franklin Roosevelt, Inglaterra, Winston Churchill y Rusia José Stalin: para definir un orden internacional posguerra, pero diferencias de un objetivo común, no lograron cristalizar. Se necesita intención pacificadora, respeto, buena fe y mutua solidaridad, en acuerdo internacional.

De las tres potencias militar se destaca China, que tiene diferencias con Taiwán, por su independencia territorial e ideológica, afectadas por discrepancia con el modelo económico comercial e injerencia intervencionista provocadora de EE.UU. Rusia sigue en guerra, con su hermano vecino Ucrania, que está apoyada con financiación de países que conforman la OTAN, Occidente europeo y Estados Unidos.

Persiste las intenciones de invadir a Cuba, que no le será fácil cuajar, por que la isla goza del respaldo de China y Rusia, para enfrentar y repeler, operaciones militares e imponer, gobierno atado al régimen americano. No creo que se repitan lo ocurrido en Venezuela. El presidente de China Xi Jinping manifiesta: "Las armas nucleares deben prohibirse y destruirse por completo para construir un mundo libre de ellas" "Una guerra nuclear nunca debe librarse". "Solo en relaciones armoniosas, podremos lograr la paz". Mensaje oportuno de interés para los colegas, aliados y rivales: afanados, en derrotas y éxitos de guerra

China recurre a la diplomacia, para suplir y zanjar las diferencias, armonizar las relaciones, conjurar dudas y consolidar la paz. Está interesada en compartir y suscribir, acuerdos comerciales e intercambios, compartidos de tecnologías, de utilidad y beneficios, bilateral o multilateral, que generan mejor rentabilidad, que las ruinas y miserias, que dejan las guerras, sobre todos, cuando se declaran de manera caprichosas y temerarias. Dios quiera que el encuentro diplomático fugaz en China, arrojen, cambio necesario de protección de los derechos humanos, para no seguir viviendo en angustias y desvelo permanente.



El síndrome de Miranda Priestley



Por: ***María Isabel Cabarcas Aguilar***





Desde que vi la película "El diablo viste a la moda" protagonizada por la actriz Anne Hathaway hace más de veinte años, me convertí en fan de esa historia. Constantemente la he usado como referencia a través de sus diálogos y escenas, en las conferencias y seminarios que he dictado sobre habilidades para la vida y servicio al cliente. La secuela lanzada en este año, hizo que se renovara la admiración por esta historia, convirtiéndose también en fuente de inspiración para mis letras.

Aunque Andy Sachs es la protagonista de esta historia, no es menor la importancia que rodea a su antagonista Miranda Priesley. Esta mujer, casada después de dos divorcios, madre de dos gemelas y consagrada editora de la revista Runway es el gran show de la historia. Su hostil manera de tratar a los demás en el ambiente laboral no solo es reconocida sino, aceptada incluso por sus jefes y coequiperos. Todo ello escudado en la excepcionalidad de su desempeño profesional, pues ha mantenido en estado de éxito a la publicación de moda más reconocida en el mundo. Eventualmente se conocería que se trataba de una historia inspirada en la vida de la editora de Vogue, Anna Wintour.

Recientemente sostuve una liberadora conversación con una amiga, quien entre sollozos exponía sus padecimientos en un equipo de trabajo, por cuenta de la actitud hostil de quien lideraba el espacio profesional del cual ella es parte. Además de escucharla pacientemente dejando que se desahogara, le hablé de la necesidad de despersonalizar lo que sucede para despojarlo de la carga emocional que generalmente se imprime y de la necesidad del ego de victimizarse para poder así, endilgarle al otro la condición de victimario. Sin embargo, aconsejándola viajé en el tiempo recordando las múltiples ocasiones en que esta historia se ha repetido en tantas amigas y colegas, e incluso en mi propia vida.

Resultan reiterados los casos en que las mujeres son victimizadas por otras mujeres. Constantemente he visto y escuchado innumerables testimonios y atravesado situaciones en las que, lejos de la pregonada sororidad, tan necesaria en nuestros tiempos, las mujeres fácilmente caen en la trampa del sectarismo, la envidia, los celos, la desconsideración e incluso, las muchas formas de violencia contra otras mujeres.

En este mes se conmemora el 25 de noviembre, día de la no violencia contra la mujer. Y aunque en la mayoría de los casos esta es ejercida por hombres, es importante poner la lupa sobre aquellas ocasiones en que entre unas y otras dentro del mismo género, esto sucede.

Escenarios como el familiar, social, laboral y profesional, dan cuenta de las maneras en que emergen los más viscerales sentimientos o bajas pasiones de unas hacia otras. Familias en las que personas con quienes se comparten vínculos consanguíneos, terminan generando profundas heridas emocionales que conllevan al distanciamiento o ruptura de relaciones, sea por largo o tiempo, o incluso, para siempre.

Uno de los espacios en los que más continuamente sucede esto es el laboral. No son pocas las ocasiones en que mujeres que ejercen jefaturas (pues eso no merece llamarse liderazgo), se convierten en victimarias de aquellas con quienes se coincide en el camino de la realización profesional. Muchas de nosotras hemos expresado la diferencia de trato cuando se trata de jefes hombres, o de anhelar la sensación de seguridad que quizás sienten los hombres quienes probablemente se enfrentan menos a este tipo de situaciones en tales espacios.

Particularidades que resultan esenciales en los escenarios institucionales y organizacionales como: la comunicación asertiva, el trato respetuoso, los gestos de amabilidad, las expresiones de reconocimiento, y los mínimos de urbanidad, fácilmente se diluyen cuando mujeres coinciden entre sí. Y ni qué decir del espantoso fenómeno del chismorreo, los comentarios despectivos, la burla y el levantamiento de rumores que atentan contra el buen nombre y la privacidad de cualquier ser humano.

Afortunadamente en una sociedad como la nuestra, existen garantías legales y constitucionales que no solo previenen, sino que, también, sancionan este tipo de actos. Por encima de los escenarios jurídicos que tan útiles son en una sociedad que se cimenta en un marco jurídico como la colombiana, deben estar las consideraciones propias de compartir género o de ser humanas, que apelan por obvias razones, al sentido común que movilice constantemente los actos hacia la bondad.

En la segunda versión de la película que retrata las aventuras de Miranda Prisley, la antagonista, a punta de la búsqueda de permanencia del gran emporio Elias Clarke, esta se termina convirtiendo en una jefa ejemplar, aliada e incluso admiradora de las habilidades y capacidades de su otrora asistente Andy Sacks.

Que bueno sería, que todas comprendiéramos que la vida es un ratico, que el paso por los puestos es breve, que las jerarquías son efímeras, que las frágiles identidades de poder en cualquier momento se desvanecen y que en esta dimensión terrenal todas estamos hechas de lo mismo. Al final, somos también, lo que dejamos en la vida de los demás, ojalá sean estos huellas y no cicatrices.

Anhelo que la sororidad movilice nuestras acciones y nos ayude a edificar un mundo más justo, equitativo y bonito, en el que todas, absolutamente todas las mujeres con los dones y talentos que tenemos y que nos hacen únicas, brillemos con esplendor, y que podamos en cualquier espacio, sentirnos tranquilas, seguras, realizadas y felices, siempre.

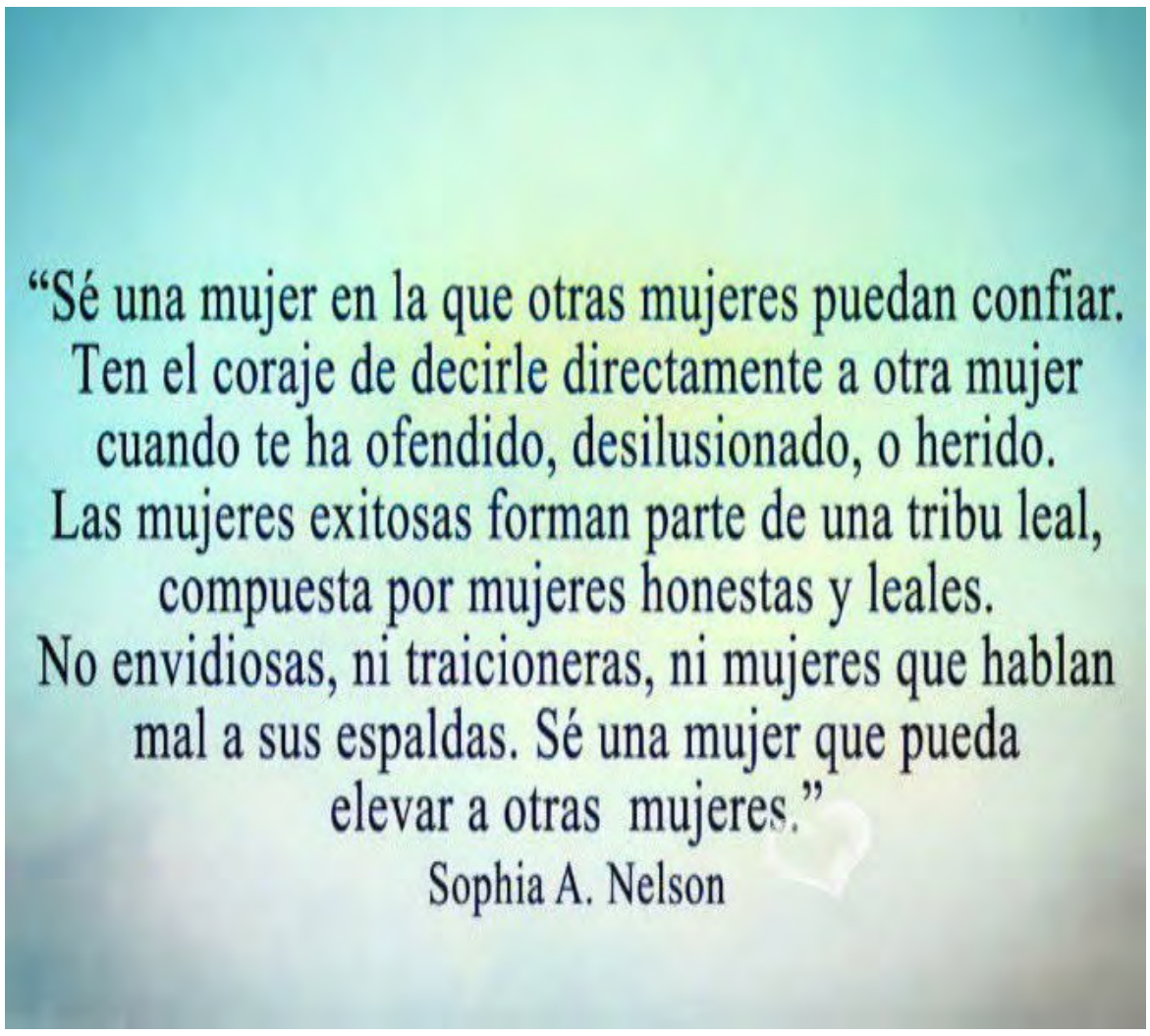

Celso Camilo Corrales Torres

Ideólogo, precursor y gestor del municipio de Urumita, La Guajira, 1978.



Por: **Celso Camilo Corrales Torres**
(Ideólogo, precursor y gestor del municipio de Urumita, La Guajira, 1978)

Celso Camilo Corrales Torres fue el segundo hijo del hogar conformado por José Manuel Corrales López y Antonia Elena Torres Ramos. Nació el 12 de agosto de 1917.

Su infancia transcurrió como la de muchos niños de la época, en medio de limitaciones económicas y con escasos espacios de recreación en la comunidad.

Cursó estudios hasta quinto de primaria en la escuela regentada por su tío, José María (Pepe) López Baquero. Gracias a su capacidad intelectual, continuó preparándose por sus propios medios; es decir, fue autodidacta. Asimismo, sus principios morales lo llevaron a convertirse en un filántropo.

En su juventud se trasladó a San Juan del Cesar, donde, con el apoyo de Juan Carrascal, Sara Molina y de su gran amigo Enrique Luis Egurrola, se formó como ebanista.

Al regresar a Urumita, y aprovechando el auge del cine mexicano, fundó la primera sala de cine o teatro del municipio, llamada El Imperio, ubicada en la plaza principal, donde hoy se encuentra la casa de la familia Baquero Maestre. También fue el primero en llevar la planta eléctrica al pueblo, con la cual prestaba el servicio de energía al cine.

En compañía de su gran amigo Francisco (Pacho) Fuentes, fue uno de los primeros en sembrar algodón en Urumita. Actividad que inició en 1953, en la f inca Regimiento, donde hoy se encuentra el barrio José Prudencio Padilla (Las Casitas).

Por amistad con el Pereirano Luis Alejandro Moreno, fue nombrado Inspector de obras del Instituto de Crédito Territorial. Desde ese cargo supervisó la construcción de varias viviendas, entre ellas, las de Domingo Farfán; Octaviano Liñán; Tomás de Aquino Maestre, hoy perteneciente a la familia Guerra Vásquez; Manuel María Barros Baquero, actualmente de los hermanos Rojas Cárdenas; Isidro Marulanda, hoy de la familia Maestre Molina, y Teolinda Torres, entre otras.

Posteriormente, fue nombrado Inspector de



REPÚBLICA DE COLOMBIA
DEPARTAMENTO DE LA GUAJIRA
MUNICIPIO DE URUMITA
HONORABLE CONCEJO MUNICIPAL

Resolución No. 080
(Noviembre 14 de 2026)

Por la cual El Honorable Concejo Municipal de Urumita, La Guajira, en nombre de la comunidad urumitera, expresa su más profundo reconocimiento y exaltación a la memoria del señor:

CELSO CAMILO CORRALES TORRES

Hijo egregio de la Tierra de las Flores y las Calagualas, , cuya vida constituye un digno ejemplo de integridad, solidaridad, compromiso ciudadano y amor por su pueblo.

Su trayectoria personal y social estuvo marcada por valores y virtudes que le permitieron ganarse el respeto, el aprecio y la admiración de quienes tuvieron el privilegio de conocerlo. Fue un ciudadano ejemplar, defensor de los intereses de su comunidad y protagonista de las luchas y esfuerzos que contribuyeron al reconocimiento de Urumita como municipio.

Su legado trasciende el tiempo y permanece como testimonio de una vida dedicada al servicio, al bienestar colectivo y al progreso de su tierra natal. Su nombre forma parte de la memoria histórica de nuestro municipio y su ejemplo seguirá iluminando el camino de las nuevas generaciones.

Hoy, al exaltar su memoria, el Honorable Concejo Municipal reconoce no solamente sus méritos personales y ciudadanos, sino también la huella imborrable que dejó en la historia y en el corazón de Urumita.

A sus descendientes y familiares, hacemos entrega de este reconocimiento como expresión de gratitud, admiración y respeto de todo un pueblo hacia uno de sus hijos más destacados. Que su memoria permanezca viva y que el legado de sus virtudes continúe siendo motivo de orgullo para las generaciones presentes y futuras.

JUAN DE LA CRUZ PINTO MAESTRE
Presidente

ISOLINA MARÍA CASTRO MURGAS
Secretaria general

Urumita, La Guajira, noviembre 14 de 2026.
HONORABLE CONCEJO MUNICIPAL DE URUMITA
En reconocimiento a quienes hicieron grande nuestra historia

obras de ACUADELMA (Acueductos y Alcantarillados del Magdalena), cuando la región pertenecía al departamento del mismo nombre.

Militó en el partido Conservador y, en reconocimiento a su trayectoria social, política y comunitaria, fue designado consejero intendencial honorífico durante el Gobierno de Gustavo Rojas Pinilla, bajo la intendencia del Coronel Jorge Villamizar Flores.

Fue concejal electo del municipio de Villanueva, La Guajira, durante dos periodos. También fue designado alcalde de ese municipio, designación que no aceptó.

Junto con Manuel María Barros Baquero, Juan Maestre Olivella, José Lorenzo Celedón y Luciano Aponte López, entre otros, hizo posible el Organismo Fundación Urumita, desde donde promovieron varias obras educativas, como la escuela del mismo nombre, la remodelación del local donde funciona AGUAUR y la compra del lote para el polideportivo, que más tarde sería dividido para la construcción del colegio de bachillerato Inmaculada Liñán.

En 1976, con la ayuda de un hijo de Urumita, Francisco Brochero Baquero (Chijito) se consiguió, que el director de la Oficina del Instituto Geográfico Agustín Codazzi (IGAG) de Valledupar, hiciera un censo de toda la región agrícola de la cordillera, desde sierra montaña hasta los garabatos, este censo fue costeado de su propio pecunio y lo hizo su hijo Alberto Corrales Vásquez.

Recolectó toda la información por concepto de impuestos prediales y de comercio, demostró con hechos los locales donde podían funcionar las oficinas municipales y adjuntó la lista de personal capacitado que podía desempeñar cargos públicos.

Después de tener toda la documentación necesaria, le presentó el anteproyecto a su copartidario Narciso Velásquez Romero (Tenore), quien era diputado y además había fungido como rector de la Escuela Agropecuaria, hoy Instituto Agrícola.

A pesar de la negativa de algunos dirigentes villanueveros, la idea tuvo aceptación en la Asamblea Departamental y en el Gobernador de La Guajira, Rafael Iguarán. Fue así como el 28 de Octubre de 1978, se aprobó la creación del Municipio de Urumita, el cual fue inaugurado el 1 de febrero de 1979.

Desde la junta de Acción Comunal como miembro directivo, hizo posible la construcción de la Casa de la Cultura Manuel María Barros Baquero y las dos primeras aulas de la escuela del barrio 14 de junio. Asimismo, gestionó la compra a Julio Aponte López (Chalalo) y Carmen López Baquero, los lotes donde está construido el palacio municipal. También brindó apoyo para que varias docentes, hoy pensionadas, pudieran estudiar como becarias en la Normal Superior de Uribia, La Guajira.

Gracias a su amistad con Carlos Alberto Daníes Lacouture, fue pieza fundamental en la organización de la primera empresa privada de servicios públicos de Urumita, encargada de suministrar energía eléctrica a la Calle de la Concordia y la Calle de las Flores. El servicio se prestaba mediante una planta eléctrica instalada al lado del antiguo mercado del pueblo, y fue operada por Miguel Ángel Vence (Milangue).

En su vida privada se hizo agricultor y ganadero. Como agricultor, fue miembro directivo regional en Valledupar del Comité de la Corporación Algodonera del Litoral (CORAL).

Fue padre de 17 hijos, nueve hombres y ocho mujeres, además de criar a dos hermanos, Jorge Cristóbal y Ana Castellanos, hijos por quienes veló en su desarrollo integral y a quienes les forjó valores que se hacen presentes hasta el día de hoy, para quienes somos sus generaciones posteriores.

Finalmente, después de padecer una penosa y prolongada enfermedad, falleció el 5 de mayo de 1985.

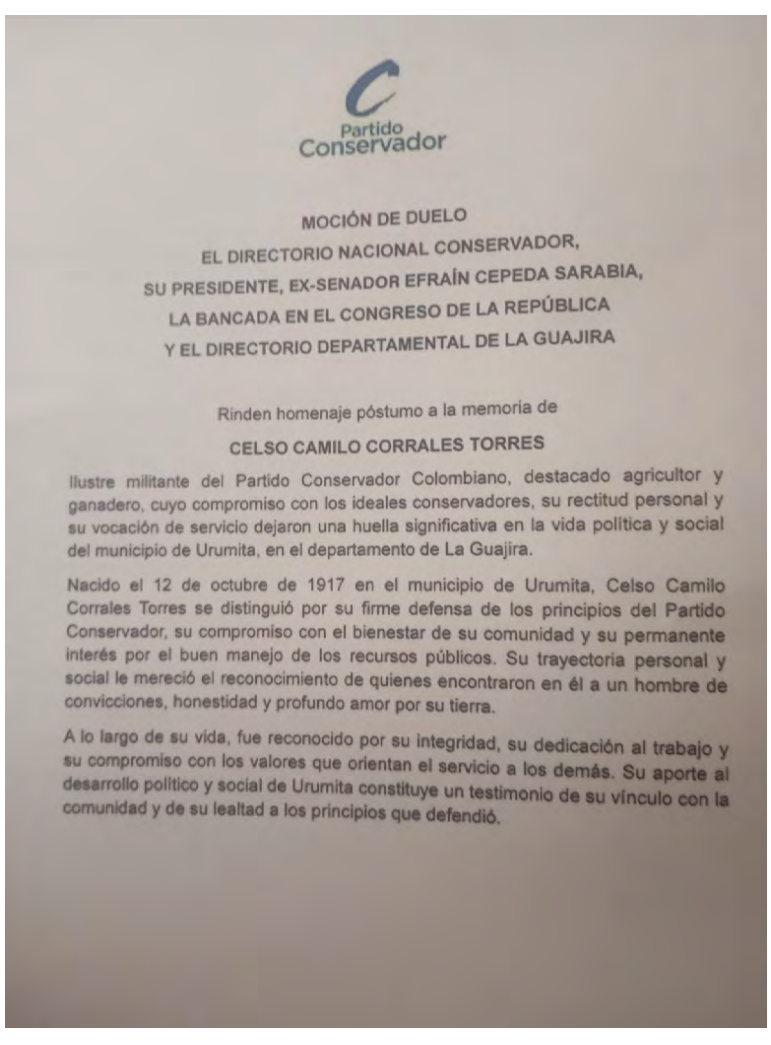

Partido Conservador

MOCIÓN DE DUELO

EL DIRECTORIO NACIONAL CONSERVADOR,
SU PRESIDENTE, EX-SENADOR EFRAÍN CEPEDA SARABIA,
LA BANCADA EN EL CONGRESO DE LA REPÚBLICA
Y EL DIRECTORIO DEPARTAMENTAL DE LA GUAJIRA

Rinden homenaje póstumo a la memoria de

CELSO CAMILO CORRALES TORRES

Ilustre militante del Partido Conservador Colombiano, destacado agricultor y ganadero, cuyo compromiso con los ideales conservadores, su rectitud personal y su vocación de servicio dejaron una huella significativa en la vida política y social del municipio de Urumita, en el departamento de La Guajira.

Nacido el 12 de octubre de 1917 en el municipio de Urumita, Celso Camilo Corrales Torres se distinguió por su firme defensa de los principios del Partido Conservador, su compromiso con el bienestar de su comunidad y su permanente interés por el buen manejo de los recursos públicos. Su trayectoria personal y social le mereció el reconocimiento de quienes encontraron en él a un hombre de convicciones, honestidad y profundo amor por su tierra.

A lo largo de su vida, fue reconocido por su integridad, su dedicación al trabajo y su compromiso con los valores que orientan el servicio a los demás. Su aporte al desarrollo político y social de Urumita constituye un testimonio de su vínculo con la comunidad y de su lealtad a los principios que defendió.

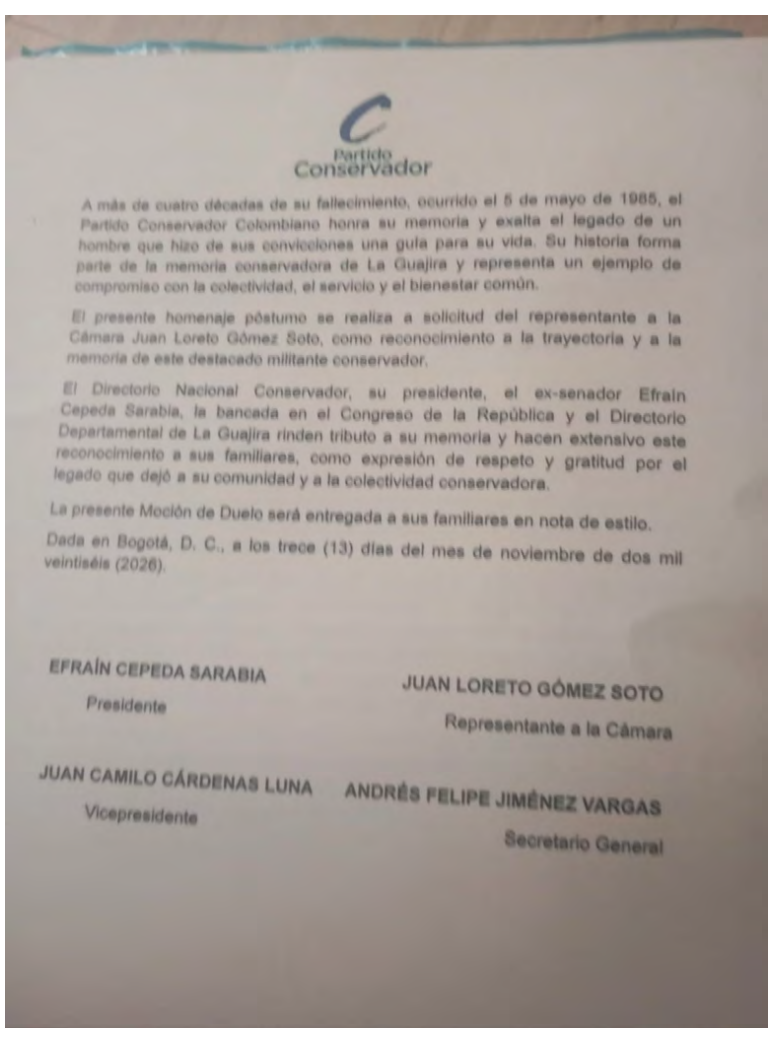

Partido Conservador

A más de cuatro décadas de su fallecimiento, ocurrido el 5 de mayo de 1985, el Partido Conservador Colombiano honra su memoria y exalta el legado de un hombre que hizo de sus convicciones una guía para su vida. Su historia forma parte de la memoria conservadora de La Guajira y representa un ejemplo de compromiso con la colectividad, el servicio y el bienestar común.

El presente homenaje póstumo se realiza a solicitud del representante a la Cámara Juan Loreto Gómez Soto, como reconocimiento a la trayectoria y a la memoria de este destacado militante conservador.

El Directorio Nacional Conservador, su presidente, el ex-senador Efraín Cepeda Sarabia, la bancada en el Congreso de la República y el Directorio Departamental de La Guajira rinden tributo a su memoria y hacen extensivo este reconocimiento a sus familiares, como expresión de respeto y gratitud por el legado que dejó a su comunidad y a la colectividad conservadora.

La presente Moción de Duelo será entregada a sus familiares en nota de estilo.

Dada en Bogotá, D. C., a los trece (13) días del mes de noviembre de dos mil veintiséis (2026).

EFRAÍN CEPEDA SARABIA
Presidente

JUAN LORETO GÓMEZ SOTO
Representante a la Cámara

JUAN CAMILO CÁRDENAS LUNA
Vicepresidente

ANDRÉS FELIPE JIMÉNEZ VARGAS
Secretario General

Un llamado a la solidaridad, las vidas de los wayuu también valen



Por: **Delia Rosa Bolaño Ipuana**



En esta ocasión la pluma dorada de la Guajira plasma la página en blanco inspirada que no deben quedar como una simple noticias que solo se leen, se sienten. Hay tragedias que no pueden pasar inadvertidas porque detrás de cada cifra hay un nombre, una madre, unos hijos, una familia y una comunidad que espera respuestas. Lo ocurrido el pasado 16 de noviembre en Punta Cañón, en la Alta Guajira, es una de esas situaciones que estremecen el alma y nos obligan a preguntarnos: ¿qué está pasando con nosotros?, ¿qué está pasando con Colombia?, ¿cuánto vale la vida de una familia indígena?

El naufragio de una embarcación que transportaba a integrantes de una familia wayuu ha dejado una profunda herida. Niños, adultos y familiares quedaron expuestos a la fuerza del mar. Un menor perdió la vida y, según el reporte conocido al 20 de noviembre, cuatro personas continuaban desaparecidas. Mientras tanto, sus familiares han tenido que alzar la voz para reclamar un acompañamiento institucional que consideran insuficiente.

La denuncia de Kissia, una familiar que ha utilizado su voz para pedir que Colombia escuche lo que sucede en la Alta Guajira, no puede ser recibida con indiferencia. Su dolor es también el de muchas familias que viven en territorios donde las distancias, las dificultades de movilidad y la ausencia de servicios básicos convierten cada emergencia en una lucha por sobrevivir.

No se trata de desconocer los procedimientos que las autoridades dicen haber activado, sino de preguntarnos si fueron suficientes, oportunos y sostenidos frente a la magnitud de la tragedia. ¿Dónde estuvo la capacidad de respuesta que una emergencia de esta naturaleza demandaba? ¿Qué mecanismos de atención se pusieron realmente al servicio de estas familias? ¿Por qué una comunidad tiene que insistir tanto para conseguir que su tragedia sea escuchada?

Y aquí surge una pregunta todavía más dolorosa: ¿será que las vidas indígenas tienen que gritar más fuerte para recibir la misma atención que cualquier otro ciudadano colombiano? No podemos afirmar que exista discriminación sin que se investigue, pero tampoco podemos desestimar el sentimiento de abandono que hoy expresa una familia que reclama respuestas.

También es necesario hacer un llamado a la responsabilidad colectiva. La protección de la vida comienza antes de una tragedia. Las familias deben extremar las medidas de prevención, verificar las condiciones de las embarcaciones, evitar sobrecargas y exigir los elementos de seguridad necesarios. Quienes transportan pasajeros tienen una responsabilidad enorme. La ancestralidad de la navegación no puede convertirse en una razón para desconocer las condiciones mínimas de seguridad. Pero tampoco podemos ignorar que, para muchas comunidades de la Alta Guajira, el mar es una vía necesaria de movilidad ante las dificultades de acceso terrestre. El Estado tiene la obligación de ofrecer alternativas seguras.

Y mientras Uribia todavía siente el dolor y la incertidumbre por el secuestro de Nancy Gómez, primera dama y gestora social del municipio, se suma esta tragedia que enluta a una comunidad y mantiene a varias familias esperando respuestas. Son circunstancias diferentes, pero ambas nos confrontan con una realidad dolorosa: la vulnerabilidad de nuestro territorio y la necesidad de instituciones preparadas para proteger a sus ciudadanos.

Al Gobierno nacional, al Gobierno departamental y a la Administración municipal les corresponde mucho más que emitir comunicados o reaccionar ante la presión pública. Se necesitan acciones oportunas, coordinación, capacidad operativa, prevención y acompañamiento humano. No se puede improvisar cuando están en juego vidas humanas. Se requieren planes de contingencia, recursos disponibles y respuestas que lleguen hasta los territorios más apartados.

A los gobernantes les corresponde comprender que gobernar no es solamente administrar presupuestos, inaugurar obras o pronunciar discursos. Gobernar también es estar presentes cuando una madre pierde a un hijo, cuando una familia busca desesperadamente a sus seres queridos y cuando una comunidad siente que está sola frente a una emergencia.

Y a Colombia quiero preguntarle: ¿qué nos está pasando? Un país que un día luchó por su libertad no puede acostumbrarse a que sus propios hijos vivan entre el miedo, la incertidumbre, la violencia y el abandono. ¿Qué sentido tiene hablar de unidad nacional si todavía hay comunidades que sienten que su dolor no importa?

Desde esta tierra uribiera, desde la identidad de una mujer indígena, madre y ciudadana, expreso mi solidaridad con las familias afectadas por el naufragio de Punta Cañón. Que no se apague su voz, que no se archive su dolor y que la búsqueda de sus seres queridos no pierda importancia con el paso de los días.

Porque ninguna vida vale menos por haber nacido en la Alta Guajira, por pertenecer a un pueblo indígena o por vivir lejos de los centros del poder.

La vida no puede tener categorías, el dolor no puede tener fronteras y la dignidad humana no puede depender del lugar donde se nace.

La Guajira necesita respuestas, pero sobre todo necesita que la escuchen, la respeten y la protejan.

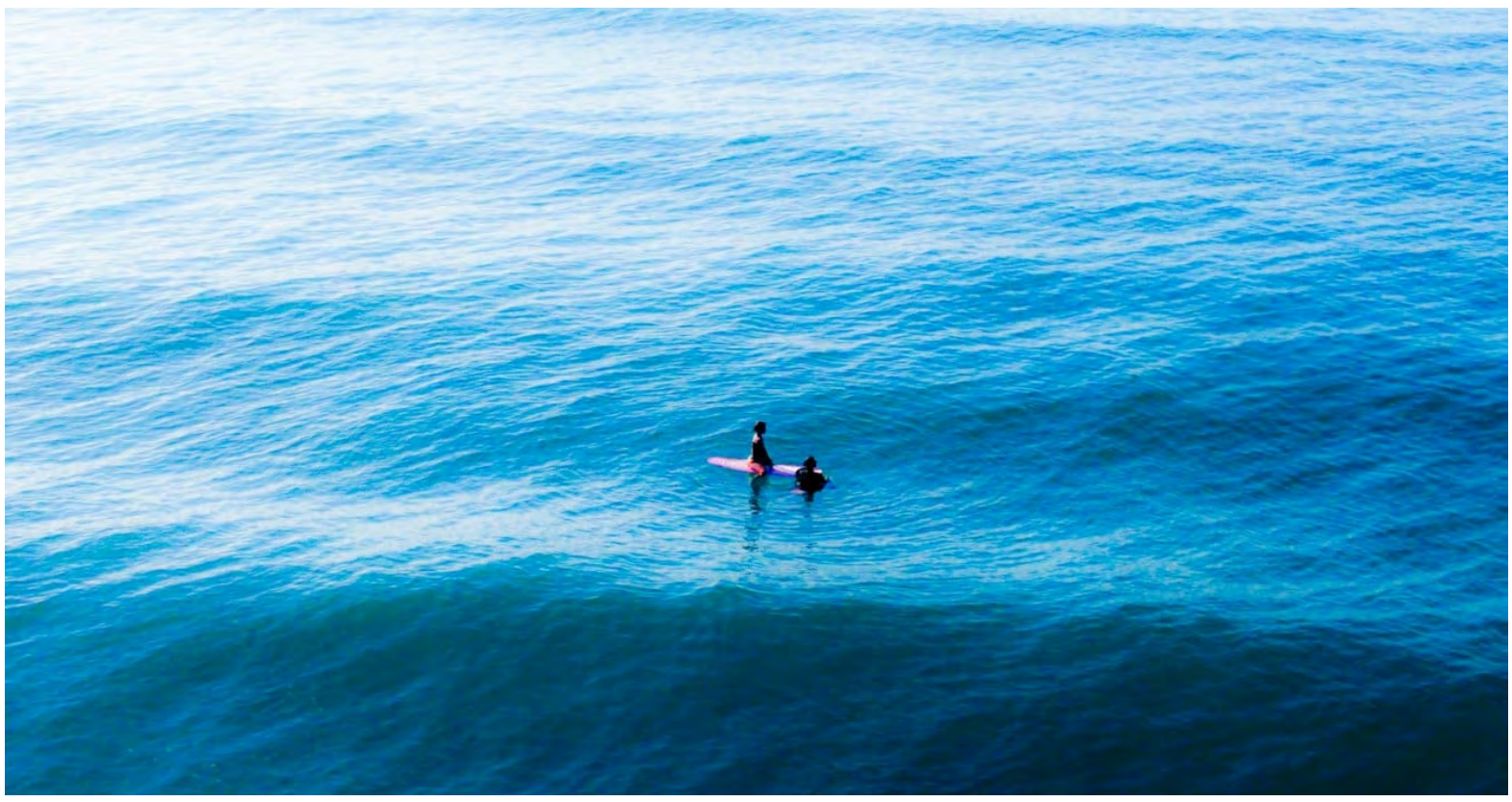

En acciones de protección de los derechos fundamentales de la población riohachera

Defensoría del Pueblo busca soluciones a inundaciones que afectan barrios cercanos al aeropuerto de Riohacha

La Defensoría del Pueblo propició un espacio de diálogo y concertación en Riohacha entre representantes del aeropuerto, la Aeronáutica Civil (Aerocivil) y la Secretaría de Obras Públicas de la Administración Municipal, con el propósito de abordar las problemáticas de inundaciones y anegaciones que afectan a los barrios ubicados en los alrededores de la terminal aérea.

Durante el encuentro se analizaron las dificultades que enfrentan las comunidades, especialmente por las afectaciones que generan las acumulaciones de agua en sus sectores, y se revisaron propuestas y alternativas encaminadas a encontrar soluciones que permitan atender esta problemática.

La reunión permitió poner sobre la mesa las responsabilidades y posibilidades de articulación entre las entidades participantes, buscando avanzar en acciones que contribuyan a reducir las afectaciones que sufren los habitantes durante las temporadas de lluvias.

La Defensoría del Pueblo destacó la importancia de mantener estos escenarios de concertación institucional para que las necesidades de las comunidades sean atendidas oportunamente y se protejan sus derechos fundamentales, particularmente el acceso a condiciones de vida dignas y seguras.



Defensoría articuló entidades para buscar soluciones a las inundaciones que afectan barrios cercanos al aeropuerto de Riohacha.

La apuesta contempla impulsar el desarrollo agropecuario de La Guajira

Banco Mundial y ADR visitan predios de productores en Fonseca para avanzar en proyectos de distritos de riego

En el marco de una misión exploratoria del Banco Mundial y la Agencia de Desarrollo Rural (ADR), representantes de ambas entidades visitaron predios de productores asociados a Asoranchería, en el municipio de Fonseca, La Guajira, con el propósito de conocer sus condiciones de trabajo, necesidades y potencial productivo.

Durante el recorrido, los representantes de la misión tuvieron la oportunidad de acercarse a las realidades de las familias rurales y conocer de primera mano las condiciones en las que desarrollan sus actividades agrícolas, así como los desafíos relacionados con el acceso al agua para sus cultivos.

Este acercamiento hace parte de las gestiones para avanzar en el proyecto de inversión de los distritos de riego agropecuario Ranchería y San Juan, una iniciativa que busca mejorar la disponibilidad de agua, fortalecer la productividad del campo y generar nuevas oportunidades económicas para los productores de la región.

La apuesta contempla impulsar el desarrollo agropecuario de La Guajira mediante mejores condiciones para la producción agrícola, el aprovechamiento del potencial de sus tierras y el fortalecimiento de la economía de las familias campesinas.







Banco Mundial y ADR visitaron productores de Fonseca para impulsar los distritos de riego Ranchería y San Juan.



Siempre informado aquí Guajira News Guajira News Guajira News

La jornada contó con el acompañamiento de Ayda Regina Ariza Pujol, gerente regional de Prosperidad Social en La Guajira

San Juan del Cesar realizó asamblea municipal con beneficiarios de programas sociales

En el Parque de Las Delicias de San Juan del Cesar se desarrolló la Asamblea Municipal de los Programas de Transferencias Monetarias, un espacio de encuentro con beneficiarios de Renta Ciudadana, Renta Joven y Colombia Mayor, orientado a fortalecer el diálogo entre la institucionalidad y las comunidades.

La jornada contó con el acompañamiento de Ayda Regina Ariza Pujol, gerente regional de Prosperidad Social en La Guajira, quien participó en este ejercicio de acercamiento con los beneficiarios para escuchar sus inquietudes, conocer sus necesidades y reconocer el liderazgo comunitario.

Durante la asamblea también se socializaron los avances de los programas sociales en el municipio y se promovió la participación ciudadana como herramienta para fortalecer la articulación entre las entidades y las familias beneficiarias.

Las autoridades municipales destacaron la importancia de estos espacios para mantener una comunicación directa con la comunidad y continuar trabajando por el bienestar, la inclusión social y la generación de oportunidades para la población.







San Juan del Cesar reunió a beneficiarios de programas sociales para fortalecer el diálogo y la participación comunitaria.

Los residuos serán entregados a un gestor autorizado para su aprovechamiento

Corpoguajira y Wallancoop recolectaron 423 llantas usadas durante jornada ambiental realizada en Maicao

Corpoguajira participó en una jornada de recolección de llantas usadas desarrollada en Maicao, con el propósito de promover el manejo adecuado de estos residuos especiales y evitar su disposición en calles, espacios públicos y otros lugares no autorizados.

La iniciativa fue liderada por la Cooperativa Multiactiva de Llantas de La Guajira, Wallancoop, y contó con el apoyo de la autoridad ambiental, establecimientos comerciales, montallantas, transportadores y ciudadanos del municipio.

Para facilitar la entrega voluntaria de las llantas que ya no se encontraban en uso, fueron habilitados puntos de recepción en las instalaciones de la cooperativa y en la Casa de la Cultura de Maicao.

Como resultado de la actividad fueron recolectadas 423 llantas, las cuales serán entregadas a un gestor autorizado para su aprovechamiento y manejo ambientalmente adecuado. Este procedimiento busca reducir los impactos generados por la acumulación y el abandono de estos elementos.

La disposición inadecuada de llantas puede generar afectaciones ambientales y riesgos sanitarios, debido a que su estructura facilita la acumulación de agua y puede favorecer la proliferación de mosquitos y otros vectores transmisores de enfermedades.

Corpoguajira destacó que la cooperación entre las organizaciones, el comercio y la ciudadanía es necesaria para fortalecer la gestión integral de los residuos y fomentar prácticas responsables que contribuyan a la protección ambiental en Maicao y La Guajira.





Corpoguajira y WALLANCOOP recolectaron 423 llantas usadas en Maicao para promover su disposición adecuada.

Los uniformados socializaron la campaña institucional 'Yo no pago, yo denuncio'

Gaula Militar adelantó jornada contra la extorsión y el secuestro en Uribia

El Gaula Militar Guajira desarrolló una jornada de prevención en el casco urbano de Uribia, con el propósito de alertar a la ciudadanía sobre las diferentes modalidades de extorsión y secuestro, además de entregar recomendaciones para evitar que los habitantes sean víctimas de estos delitos.

Durante la actividad, los uniformados socializaron la campaña institucional 'Yo no pago, yo denuncio', mediante la cual invitaron a comerciantes, trabajadores y comunidad en general a no ceder ante las intimidaciones de los delincuentes y denunciar oportunamente cualquier intento de extorsión o situación sospechosa.

Asimismo, se recordó a la población que está disponible la línea gratuita nacional 147, a través de la cual pueden recibir orientación y poner en conocimiento de las autoridades hechos relacionados con la extorsión y el secuestro.

Con estas actividades, el Gaula Militar Guajira busca fortalecer la confianza entre la comunidad y la Fuerza Pública, promover la cultura de la denuncia y prevenir acciones delictivas que afectan la tranquilidad y la seguridad de los habitantes del departamento.



Yoena Pimienta presentó su primer libro
Mujer Sabia y Virtuosa en Riohacha


Yoena Pimienta presentó su primer libro, 'Mujer Sabia y Virtuosa', inspirado en Proverbios 31.

El pasado 21 de noviembre, la escritora Yoena Pimienta presentó oficialmente su primer libro, Mujer Sabia y Virtuosa, en un encuentro que reunió a familiares, amigos e invitados en torno a la literatura, la fe y un mensaje de edificación para las mujeres.

Inspirada en Proverbios 31, esta obra nace del deseo de compartir reflexiones sobre la sabiduría, el valor, la identidad y el propósito de la mujer desde una perspectiva bíblica. Durante la presentación, la autora compartió parte del proceso que dio vida al libro y el significado personal y espiritual de hacer realidad este proyecto.

La jornada estuvo acompañada de momentos especiales, intervenciones, música y un espacio de acercamiento entre la autora y sus lectores, en una celebración que marcó el inicio de una nueva etapa para Yoena Pimienta como escritora.

Con Mujer Sabia y Virtuosa, la autora busca que el mensaje trascienda las páginas y llegue a mujeres que desean fortalecer su vida espiritual, reflexionar sobre su identidad y crecer en sabiduría.

El lanzamiento representó la culminación de un sueño y, al mismo tiempo, el comienzo de un propósito que espera seguir alcanzando nuevos corazones.





En cabeza de Nayke Pimienta Reverol

Defensoría del Pueblo escuchó a mujeres lideresas de La Guajira para identificar barreras de acceso a sus derechos


Defensoría del Pueblo escuchó a mujeres lideresas de La Guajira para fortalecer sus derechos y protección.

La Defensoría del Pueblo desarrolló en Riohacha un círculo de palabra con mujeres, lideresas y representantes de organizaciones sociales de diferentes municipios de La Guajira, con el propósito de escuchar sus experiencias, identificar las barreras que enfrentan en sus territorios y conocer las situaciones de vulnerabilidad que afectan el ejercicio de sus derechos.

Durante la jornada se analizaron las dificultades para acceder a los servicios institucionales, ejercer el liderazgo social, participar en escenarios de decisión e incidir en asuntos de interés comunitario. Asimismo, se abordaron los riesgos y las vulneraciones de derechos a los que están expuestas las mujeres, especialmente quienes desarrollan procesos de liderazgo en sus comunidades.

El encuentro también permitió recoger propuestas y recomendaciones encaminadas a fortalecer las rutas de atención y protección, así como mejorar la capacidad de respuesta de las instituciones frente a las necesidades de esta población.

La Defensoría destacó que estos espacios de diálogo permiten visibilizar las voces de las mujeres, reconocer las realidades de cada territorio y construir acciones colectivas para avanzar en la promoción, protección y garantía de sus derechos.



La agenda combinará cultura, arte y herramientas holísticas

Evas&Adanes realizará en Camarones el foro 'Tejiendo Esperanzas' por la no violencia de género

La Asociación Evas&Adanes realizará este miércoles 26 de noviembre el foro Tejiendo Esperanzas por la No Violencia de Género, una jornada pedagógica y cultural que tendrá lugar en Lazos Camarones, en el corregimiento de Camarones, zona rural de Riohacha.

La actividad tendrá entrada gratuita y estará dirigida especialmente a mujeres lideresas, pertenecientes a comunidades étnicas, diversas y activistas. El encuentro busca promover la equidad, la igualdad de derechos y la construcción de una vida libre de violencias para todas las mujeres.

El foro contará con la participación de Morelia, cantautora guajira; Eliana Melo, terapeuta espiritual, y Fabrina Acosta-Contreras, escritora guajira y directora de la Asociación Evas&Adanes. A través de sus intervenciones se abordarán herramientas pedagógicas, culturales, artísticas y holísticas para prevenir las violencias de género y fortalecer el liderazgo femenino.

La organización explicó que la realización de este encuentro en Camarones responde a la necesidad de llevar estos procesos a la zona rural y los corregimientos de Riohacha, reconociendo el trabajo de las lideresas afrodescendientes, indígenas, campesinas y de otros sectores de la comunidad.

La jornada se desarrollará en el marco de los 16 Días de Activismo contra la Violencia de Género, una movilización internacional que comienza el 25 de noviembre, Día Internacional de la Eliminación de la Violencia contra la Mujer, y concluye el 10 de diciembre, Día de los Derechos Humanos.

La conmemoración del 25 de noviembre recuerda a Patria, Minerva y María Teresa Mirabal, activistas dominicanas asesinadas en 1960 durante la dictadura de Rafael Trujillo. En 1981, el Primer Encuentro Feminista Latinoamericano y del Caribe, realizado en Bogotá, escogió esta fecha para honrar su memoria y denunciar las violencias contra las mujeres. Posteriormente, en 1999, la Asamblea General de las Naciones Unidas oficializó la conmemoración mediante la Resolución 54/134.

Según cifras de Naciones Unidas citadas por la asociación, cerca de una de cada tres mujeres en el mundo ha sufrido violencia física o sexual, mientras que cada diez minutos una mujer o una niña muere a manos de su pareja o de un integrante de su familia.

En Colombia, la Ley 1257 de 2008 estableció medidas de sensibilización, prevención, protección y sanción frente a las distintas formas de violencia y discriminación contra las mujeres.

Evas&Adanes señaló que su trabajo por la no violencia, la equidad y la igualdad de derechos se desarrolla durante los 365 días del año, mediante campañas, procesos formativos y acciones pedagógicas en diferentes comunidades de La Guajira.

Con el foro en Camarones, la asociación busca recordar que la prevención de las violencias no corresponde únicamente a las mujeres o a las instituciones, sino que exige la participación y el compromiso permanente de toda la sociedad.





El uniformado resultó muerto en un atentado terrorista en el departamento de Cesar

Reciben en comunidad indígena de Uribia el cuerpo del soldado guajiro Estivinson José Epieyu Pushaina







Comunidad indígena Olochon recibió con honores los restos del soldado Estivinson José Epieyu Pushaina en Uribia.

En medio de escenas de profundo dolor, la comunidad indígena Olochon, en el municipio de Uribia, recibió el cuerpo del soldado Estivinson José Epieyu Pushaina, quien fue homenajeado por sus compañeros del Ejército Nacional antes de su despedida junto a familiares y seres queridos.

Soldados del Batallón de Artillería de Defensa Antiaérea N.° 1, adscrito a la Décima Brigada, acompañaron a la familia del uniformado y rindieron honores en su memoria, destacando su servicio y entrega a Colombia.

A través de un mensaje, el Ejército Nacional expresó sus condolencias a los familiares y resaltó que el legado del soldado permanecerá en la memoria de los hombres y mujeres de la institución.

La llegada de sus restos a su comunidad de origen representa un momento de profundo dolor para sus familiares y para la población indígena de Olochon.

La ceremonia de recibimiento estuvo marcada por muestras de solidaridad y respeto hacia el uniformado, cuya muerte enluta a una familia guajira y a la comunidad indígena a la que pertenecía. Sus seres queridos y compañeros de armas se unieron para honrar su memoria y acompañar a sus familiares en este difícil momento.

Nuestros botones interactivos

Toca cada uno para seguirnos y unirte a nuestro círculo informativo.

La Evaluación Ambiental Estratégica de La Guajira avanza en segunda fase con participación diversa

La voces territoriales, sectoriales y técnicas fueron protagonistas en espacios de revisión, validación y ponderación de los asuntos estratégicos.



UNIMAGDALENA avanza en la evaluación ambiental para proteger fuentes hídricas y ordenar el territorio guajiro alrededor del agua.

Con beneplácito avanzó la segunda fase de la Evaluación Ambiental Estratégica (EAE) para la especial protección de las fuentes hídricas y el ordenamiento territorial alrededor del agua en la ecorregión Guajira, liderada por la Universidad del Magdalena.

A través del segundo ciclo de talleres participativos con comunidades, el encuentro sectorial con entidades y representantes de gremios y el taller de ponderación de los asuntos estratégicos, se revisaron los resultados del diagnóstico, se contrastó la información recopilada y se fortalecieron los elementos que orientarán el análisis estratégico.

"El diálogo consiste en retomar la información para que se conviertan en los elementos principales de la construcción del documento, el cual planteará las recomendaciones de cómo implementar la política pública para ordenar el territorio, teniendo como eje central el agua", precisó Juan Carlos Narváez Barandica, director del proyecto.

Segundo ciclo de talleres

A lo largo de dos meses se reunieron actores comunitarios, autoridades tradicionales, representantes de comunidades étnicas, entre otros participantes de los municipios de Uribia, Maicao, Barrancas, Fonseca, Hatonuevo, El Molino, La Jagua del Pilar, Villanueva, Urumita, Distracción, San Juan del Cesar, Riohacha y Dibulla.

El propósito fue revisar las interpretaciones de los aportes iniciales, precisar información, identificar aspectos por ajustar o verificar y efectuar ejercicios de cartografía participativa y discusión colectiva.

En este ejercicio se profundizó en problemáticas relacionadas con la disponibilidad y la calidad del agua, la disminución de caudales, las dificultades de acceso y distribución, los efectos de la variabilidad y el cambio climático, la transformación de los sistemas productivos, la pérdida de cobertura vegetal y las presiones sobre los ecosistemas; así como en la gobernanza del agua, la participación comunitaria y la articulación entre las instituciones y los instrumentos de planificación.







Taller sectorial con entidades

A través del taller sectorial se logró la participación de 18 representantes de entidades públicas, organizaciones y sectores vinculados con la gestión ambiental, el agua, la actividad agropecuaria, la pesca, el turismo y otras dinámicas territoriales.

El intercambio permitió recoger observaciones sobre la delimitación de las subregiones de la propuesta hidrofuncional, la representación de fuentes hídricas y ecosistemas, las dinámicas de conectividad entre las cuencas y el espacio marino-costero, así como las presiones asociadas con los diferentes usos del agua.

Entre los asuntos discutidos estuvieron la protección de nacimientos y zonas de recarga hídrica, la gestión de cuencas compartidas, la relación entre las fuentes continentales y los ecosistemas costeros, y los desafíos de gobernanza en torno a las captaciones y los distintos usos del recurso hídrico.

Ponderación de los asuntos estratégicos

La ponderación de los asuntos estratégicos se centró en el análisis de la relevancia de los temas identificados y el aporte de los elementos para organizar y priorizar los asuntos que requieren atención en la construcción de la EAE.

De acuerdo con el director del proyecto, los actores manifestaron la voluntad de ser parte de la implementación de las recomendaciones de la Evaluación Ambiental Estratégica.

"El hecho de que hayan firmado los acuerdos de compromiso nos da una señal del interés de todo el territorio de ser parte de los procesos de solución que necesitan para el ordenamiento", afirmó el investigador Juan Carlos Narváez Barandica.

Este proceso, liderado por UNIMAGDALENA, en el marco del Convenio 091 de 2026 con el Fondo para la Vida y la Biodiversidad y el Ministerio de Ambiente y Desarrollo Sostenible, responde a la necesidad de integrar información y reconocer tensiones y oportunidades, para generar herramientas que sean la guía de la planificación y la toma de decisiones sobre la protección de las fuentes hídricas y el ordenamiento territorial alrededor del agua en La Guajira.

Qué desayunar si tienes diabetes: cinco ideas fáciles y rápidas para iniciar el día

Un desayuno que ayude a controlar la glucosa, combina proteína, fibra, una porción moderada de carbohidratos de calidad.

La diabetes es una de las enfermedades con mayor prevalencia en México y el mundo y con la que millones de personas deben aprender a vivir un vez que son diagnosticados.

Y aunque muchos piensan que tener esta enfermedad significa dejar de comer cosas deliciosas, en realidad puede ser una oportunidad para llevar una vida más sana y para incluir en tu dieta alimentos llenos de valor nutricional.

Es por eso que aquí te damos algunas ideas de desayunos para personas con diabetes que incluyen alimentos ricos en fibra y otros nutrientes que son especialmente benéficos para ayudar a controlar los niveles de glucosa en la sangre.







Qué desayunar si tienes diabetes: cinco ideas fáciles y rápidas para iniciar el día

Para un desayuno que ayude a controlar la glucosa, combina proteína, fibra, una porción moderada de carbohidratos de calidad y agua, café o té sin azúcar.

La cantidad adecuada de carbohidratos cambia según el tratamiento, el uso de insulina y las indicaciones médicas.

1. Huevos con verduras y tortilla de maíz Prepara dos huevos revueltos con espinaca, jitomate, champiñones o nopales. Acompaña con una o dos tortillas de maíz y aguacate.

2. Yogur griego natural con frutos rojos y nueces Elige yogur natural sin azúcar. Añade una porción pequeña de fresas o moras, una cucharada de chía y nueces o almendras.

3. Avena sin azúcar con canela y crema de cacahuate Cocina avena natural con agua o leche sin azúcar. Agrega canela, una cucharada de crema de cacahuate sin azúcar y unas cuantas fresas o manzana picada.

4. Pan integral con aguacate y huevo Usa una rebanada de pan integral, agrega aguacate machacado, un huevo cocido o estrellado y jitomate. Evita acompañarlo con jugo, mermelada o embutidos.

5. Tacos de nopales con queso panela Sirve nopales asados con queso panela, pico de gallo y tortillas de maíz. Es una opción con fibra, proteína y pocos carbohidratos refinados.

Evita cereales azucarados, pan dulce, licuados con azúcar, jugos y yogures endulzados. La fruta entera suele ser preferible al jugo porque conserva la fibra.

Si usas insulina o tomas medicamentos que pueden bajar la glucosa, ajusta las porciones con tu médico o nutriólogo.



Alimentos con más beneficios para las personas con diabetes y fáciles de incluir en la alimentación

Las personas con diabetes no necesitan alimentos "prohibidos", sino elegir con mayor frecuencia opciones con fibra, proteína, grasas saludables y carbohidratos de mejor calidad, además de cuidar las porciones.

Entre los principales alimentos con beneficios para controlar la glucosa, y que suelen ser fáciles de incluir en la dieta, se encuentran los siguientes:

- **Verduras sin almidón:** nopales, espinaca, brócoli, calabacita, jitomate, pepino, champiñones y col. Aportan fibra y tienen poco impacto en la glucosa. Úsalas en huevos, sopas, tacos o ensaladas.
- **Leguminosas:** frijoles, lentejas, garbanzos y habas. Dan proteína vegetal y fibra. Una opción práctica es agregarlas a ensaladas, caldos o como acompañamiento de pollo, pescado o huevo. Como también contienen carbohidratos, conviene moderar la porción.
- **Granos integrales:** avena natural, tortillas de maíz, pan integral, arroz integral y quinoa. Tienen más fibra que las versiones refinadas. Cambia el pan blanco por integral o el cereal azucarado por avena sin azúcar.
- **Fruta entera:** fresas, moras, manzana, pera, naranja, guayaba y durazno. La fruta sí puede formar parte de la alimentación; es mejor comerla completa que tomarla en jugo. Combinarla con yogur natural, nueces o queso ayuda a hacer una colación más completa.
- **Proteínas magras:** huevo, pollo, pescado, atún en agua, queso panela, yogur griego natural, tofu y carnes sin exceso de grasa. Son fáciles de añadir al desayuno o a la cena y ayudan a dar saciedad.
- **Pescados grasos:** salmón, sardina y atún. Aportan omega-3; las sardinas enlatadas en agua son una alternativa económica y rápida para tostadas horneadas, ensaladas o tacos.
- **Nueces y semillas:** almendras, cacahuates naturales, nuez, chía, linaza y pepitas. Aportan grasas insaturadas y fibra. Usalas en cantidades pequeñas, por ejemplo una cucharada de chía en yogur o un puño pequeño de nueces como colación.
- **Aguacate y aceite de oliva:** son fuentes de grasas insaturadas. Puedes añadir aguacate a tacos, ensaladas y huevos, o usar aceite de oliva para cocinar verduras.
- **Lácteos sin azúcar añadida:** yogur natural o griego natural y leche sin azúcar. Revisa la etiqueta: muchos yogures de sabor tienen azúcar añadida.

Reduce refrescos, jugos, pan dulce, cereales endulzados, galletas y alimentos ultraprocesados.

El plan debe ajustarse si la persona usa insulina, tiene enfermedad renal o toma fármacos que bajan la glucosa, pues las porciones y horarios pueden cambiar.

Hombre fue encontrado sin vida en su vivienda del barrio San Judas Tadeo, en Riohacha

Luis Francisco Meneses Hernández fue encontrado sin vida en su lugar de residencia, en un hecho reportado hacia las 5:30 de la tarde del lunes 23 de noviembre, en la calle 35 con carrera 7B, barrio San Judas Tadeo, en Riohacha.

El hallazgo lo hizo un familiar que llegó a la vivienda e ingresó al inmueble. De acuerdo con la información conocida, Meneses Hernández se encontraba solo desde aproximadamente las 3:00 de la tarde.

Las primeras versiones apuntan a que se trataría de una muerte por suicidio. Sin embargo, las circunstancias del caso deberán ser establecidas por las autoridades mediante los procedimientos correspondientes.

Hasta el momento no se conocen las razones que habrían rodeado este hecho ni se ha suministrado información adicional sobre el hombre.



Foto referencia





Hombre murió tras permanecer cerca de 50 días hospitalizado por un ataque a bala en San Juan del Cesar

Omar Yesid Armenta Díaz, de 25 años, falleció en la tarde del lunes 23 de noviembre, luego de permanecer cerca de 50 días bajo atención médica por las heridas que sufrió en un ataque con arma de fuego en San Juan del Cesar. El hombre, quien trabajaba como cobradiario y residía en ese municipio, fue baleado la noche del sábado 3 de octubre en un establecimiento abierto al público, ubicado en la calle 7, entre carreras 6 y 7, en la Zona Rosa.

Tras el ataque, Armenta Díaz fue trasladado a un centro asistencial, donde recibió atención inicial y fue sometido a una intervención quirúrgica para extraerle los proyectiles. Debido a la gravedad de las lesiones, posteriormente ingresó a la unidad de cuidados intensivos.

Su estado de salud habría evolucionado de manera desfavorable y, según la información conocida, falleció debido a complicaciones internas derivadas de las heridas. Las autoridades adelantan los procedimientos correspondientes.

Un policía resultó herido durante altercado con un hombre frente a la Alcaldía de Riohacha; el ciudadano también fue lesionado y capturado

Un procedimiento policial ocurrido frente a la Alcaldía de Riohacha, en el sector del parque-plaza Padilla, dejó a un patrullero y a un ciudadano heridos. El hecho se registró hacia las 11:00 de la mañana del martes 24 de noviembre, en la calle 2 con carrera 9.

Según la información conocida, las autoridades fueron alertadas sobre un hombre que se encontraba desnudo y alterado en el lugar. Cuando llegaron los uniformados, el ciudadano presuntamente los atacó con piedras y uno de los objetos contundentes golpeó a un patrullero.



En medio del procedimiento, otro policía accionó su arma de dotación e hirió al hombre en la pierna derecha. El ciudadano fue identificado como Yesid Bentham González. Tanto él como el uniformado recibieron atención médica.

Bentham González quedó capturado y deberá responder por el presunto delito de violencia contra servidor público. Una fuente oficial indicó que el hombre registra antecedentes por ese mismo delito. Las circunstancias del procedimiento deberán ser establecidas por las autoridades competentes.

Capturan en Maicao a un hombre señalado de agredir a su madre y a su pareja

Un hombre de 24 años fue capturado en el barrio San Francisco, en Maicao, señalado de agredir física y verbalmente a su madre y a su pareja sentimental.

El caso fue reportado a la Policía Nacional mediante una llamada telefónica. Uniformados del cuadrante acudieron a la carrera 36 con calle 15, donde, según la información conocida, encontraron al ciudadano en flagrancia mientras presuntamente agredía a las dos mujeres. De acuerdo con las primeras versiones, el hombre habría llegado a la vivienda bajo los efectos de bebidas alcohólicas y comenzó a hacerles reclamos. Después, presuntamente las atacó y les causó lesiones. Una de las afectadas manifestó su intención de instaurar la denuncia correspondiente.



Los policías hicieron efectiva la captura, le informaron sus derechos y lo dejaron a disposición de la Fiscalía URI Local en turno, que deberá adelantar el proceso y definir su situación jurídica.

¡Vuelve el sentimiento! Jean Carlos Centeno regresa a los escenarios en diciembre con 14 conciertos en Colombia y Venezuela

Por: **Paul Bolaño Saurith**



Tras superar con éxito una reciente intervención quirúrgica y cumplir con su periodo de recuperación médica, el reconocido cantautor Jean Carlos Centeno confirmó su esperado regreso a los escenarios a partir del próximo 10 de diciembre.

El artista, considerado una de las voces más emblemáticas del vallenato romántico, retomará su actividad musical con una exigente gira que contempla 14 presentaciones en importantes plazas de Colombia y Venezuela, donde se reencontrará con su público.

Lino Villalobos, mánager de la agrupación de Jean Carlos Centeno y su acordeonero Ronal Urbina, dio a conocer la agenda oficial de conciertos para el cierre de año:

• 10 de diciembre: Puerto Ordaz - Venezuela
• 11 de diciembre: Guayabones - Venezuela
• 12 de diciembre: Amagá - Antioquia
• 15 de diciembre: Maturín - Venezuela
• 17 de diciembre: Medellín - Antioquia
• 18 de diciembre: Barrancabermeja - Santander
• 19 de diciembre: Barranquilla - Atlántico (doblete)
• 19 de diciembre: Cartagena - Bolívar (doblete)
• 20 de diciembre: San Juan del Cesar - La Guajira
• 21 de diciembre: Cali - Valle del Cauca
• 23 de diciembre: Soacha - Cundinamarca
• 26 de diciembre: Palmira - Valle del Cauca
• 27 de diciembre: Feria de Cali - Valle del Cauca (doble presentación)

En cada una de estas tarimas, el público volverá a corear los grandes clásicos que han marcado la trayectoria del artista, entre ellos Si tu amor no vuelve, Osito dormilón, Amigo el corazón, Quiero que seas mi estrella, Manantial de amor y Me vas a extrañar.

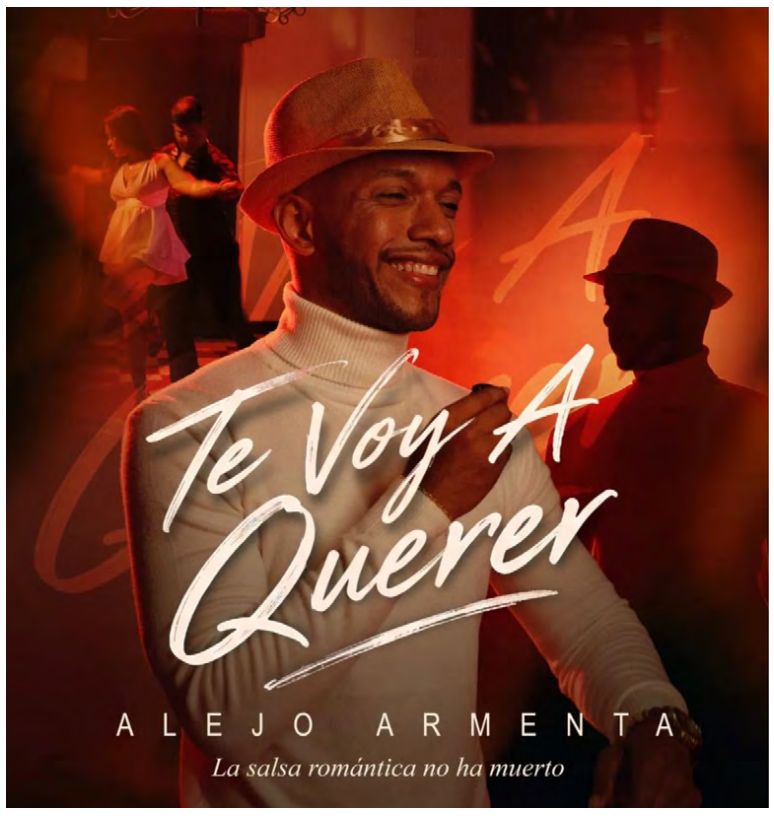

¡Talento vallenato con sabor a salsa! Alejo Armenta presenta hoy en Valledupar su nuevo sencillo 'Te voy a querer'

Por: **Paul Bolaño Saurith**

El cantante de salsa y bolero Alejo Armenta presentará oficialmente hoy en Valledupar su más reciente sencillo titulado 'Te voy a querer'. El encuentro con los medios de comunicación se llevará a cabo a partir de las 7:00 de la noche en un reconocido restaurante de la ciudad, espacio donde el artista compartirá detalles y experiencias sobre esta producción musical.

Armenta, oriundo de la capital del Cesar y quien decidió abrirse camino en el género tropical, expresó su satisfacción por la gran acogida que ha tenido el tema desde su estreno en todas las plataformas digitales, logrando una destacada receptividad entre el público de Colombia, Perú y República Dominicana.

'Te voy a querer' es una obra de la autoría del compositor vallenato Luis Santos, cuya grabación instrumental se realizó entre las ciudades de Cali y Bogotá, cuidando cada detalle sonoro para lograr un producto de talla internacional.

De manera orgánica, el sencillo continúa sumando cifras positivas en plataformas como Spotify y YouTube, donde ya supera las 10.000 reproducciones, consolidando así una nueva etapa en la carrera artística de este intérprete vallenato.

Monaco, el hijo de Silvestre Dangond, se estrenó en la música con 'Un arrunchis más', una mezcla entre funk y electrónica

Monáco, nacido en Valledupar y criado en Miami, debutó en Sony Music Latin con Un arrunchis más, un sencillo que combina ritmos urbanos, electrónica y funk, y que abre formalmente la etapa discográfica más ambiciosa de su carrera hasta la fecha.

El tema llegó a plataformas el 17 de noviembre bajo el respaldo conjunto de Sony Music Latin y Sony Music Colombia.

Su título –traducible al inglés como "one more cuddle"– anticipa el tono del sencillo: una mirada íntima al deseo de prolongar el encuentro, construida sobre una escritura cercana al habla cotidiana de las nuevas generaciones y una producción que se aparta de los géneros que dominan el pop urbano convencional.

La canción inaugura Costa Colmillo, proyecto conceptual que Dangond Avendaño viene desarrollando desde octubre de 2025, cuando presentó el concepto "Mordisco Tierno" y la canción "Crocotilia".

Aunque lleva el apellido del vallenato, el artista apostó por los circuitos urbanos y la electrónica

Silvestre José Dangond Avendaño, de 19 años e hijo del cantante vallenato Silvestre Dangond, construyó su propuesta musical en



una dirección distinta a la de su padre.

Criado entre dos entornos culturales –el Caribe colombiano y el sur de Florida–, el artista desarrolló desde temprano una identidad sonora propia, con influencias que van del funk a las texturas digitales, y bajo un espíritu de producción independiente en el que participa activamente en la estética y el concepto de cada entrega.

Antes de concretar el acuerdo con la multinacional, ya acumulaba cerca de una docena de canciones publicadas de forma independiente, entre ellas una colaboración con su padre en No tenemos la culpa, incluida en el álbum Intruso de Dangond en 2022.

El artista suma más de 242.000 seguidores en Instagram antes de su primer gran lanzamiento

La firma con Sony Music Latin fue anunciada el 17 de noviembre junto al lanzamiento del sencillo. Alex Gallardo, presidente de Sony Music US Latin, acompañó al artista en el anuncio oficial.

Monáco llega al sello con una comunidad digital ya consolidada: más de 242.000 seguidores en su cuenta de Instagram, @themonacoo, donde construyó su público antes de vincularse a un gran sello. Silvestre Dangond respaldó públicamente el debut de su hijo en las plataformas digitales.

Gobierno despliega capacidades especiales de la Fuerza Pública para atender situación con personas retenidas en Cartagena

El Presidente de la República, Abelardo De La Espriella, se pronunció sobre la situación registrada en un almacén de cadena del sector La Castellana, en Cartagena, donde un grupo de delincuentes habría intentado asaltar un vehículo de valores y, tras la reacción de la Policía, ingresó a uno de los locales y retuvo a cerca de 30 personas.

Según explicó el Mandatario, las cámaras de seguridad del establecimiento detectaron la presencia de los sospechosos. Los operadores activaron los botones de pánico y la Policía acudió al lugar.

"Un grupo de bandidos de delincuentes comunes quería asaltar un carro de valores. Se metieron a un centro comercial que iba a recoger un dinero a ese centro comercial del día anterior y las cámaras alertaron sobre la presencia de estos bandidos", manifestó el Mandatario.

De acuerdo con el balance entregado por el Presidente De la Espriella, los hombres se refugiaron en uno de los locales y retuvieron a 30 personas. Cinco mujeres mayores ya habían sido liberadas, por lo que, según ese reporte, 25 personas continuarían en el establecimiento.

El Jefe de Estado también informó que se encuentran desplegadas las capacidades especiales de la Fuerza Pública, con participación del Ejército y la Policía Nacional.

"Ya está todas las capacidades de las distintas fuerzas de nuestra Fuerza Pública con grupos especiales allí", señaló.

Sobre el desarrollo del operativo, el Presidente expresó su confianza en que las personas retenidas serán liberadas y advirtió que las autoridades continuarán atendiendo la situación.



"Eso va a salir bien para los secuestrados. No estoy tan seguro que salga tan bien para los bandidos, pero estamos ahí atendiendo la situación", afirmó.

El Presidente De la Espriella también explicó que, según la información que recibió, no se trataría de una acción de un grupo terrorista, sino de delincuentes que, al verse sorprendidos por la reacción policial, retuvieron a las personas que estaban en el lugar.

"Bandidos que se vieron sorprendidos y que no tuvieron escapatoria y entonces secuestraron a un grupo de personas", precisó.

Finalmente, el Mandatario reiteró el compromiso de las autoridades para conseguir la liberación de quienes permanecen en el establecimiento: *"Estamos haciendo lo que hay que hacer y le garantizo al pueblo colombiano que vamos a liberar a esas personas"*.

Por su parte, la Policía Nacional señaló que su prioridad es proteger la vida de todas las personas involucradas y confirmó la activación de sus capacidades especializadas.

"La Policía Nacional ha activado sus capacidades especializadas, trabaja bajo una coordinación integral y desarrolla todas las acciones necesarias para lograr una solución segura a la situación", indicó la institución.

La Policía también pidió responsabilidad frente a la información que circula y anunció que entregará nuevos detalles oportunamente.

De acuerdo con la instrucción presidencial, las autoridades continúan atendiendo la situación en Cartagena, con la protección de la vida y la liberación de las personas retenidas como prioridades.

Presidente Abelardo De La Espriella liderará Consejo de Seguridad y la jornada 'Milagro en las regiones en el Guaviare

El Presidente de la República, Abelardo De La Espriella, desarrollará este martes una agenda de trabajo en San José de Guaviare, que contempla la 22.ª sesión del Consejo Nacional de Lucha contra la Deforestación (Conaldef), un consejo de seguridad y una reunión con autoridades del departamento, orientados al fortalecimiento de la seguridad y a la presencia del Gobierno, en la sede del Sena en San José de Guaviare.

La jornada iniciará abordando las acciones contra la deforestación y los delitos ambientales a través del Consejo Nacional de Lucha contra la Deforestación (Conaldef), una instancia de coordinación interinstitucional encargada de formular políticas, estrategias y medidas para prevenir y reducir la pérdida de bosques, así como de impulsar la rehabilitación, la recuperación y la restauración ecológica de los territorios afectados.

La sesión de Conaldef será liderada por el Presidente Abelardo De La Espriella y presidida por el Ministerio de Ambiente. El Consejo cuenta con una secretaría técnica que articula el trabajo de las instituciones que lo integran.



Su funcionamiento contempla espacios de participación comunitaria, como las Mesas de Carácter Regional (MTR), en las que organizaciones sociales, ambientales, étnicas y productivas contribuyen con sus conocimientos y propuestas para prevenir la deforestación y los delitos ambientales.

Luego, el Jefe de Estado liderará un consejo de seguridad, un espacio en el que se abordarán los principales asuntos relacionados con la seguridad en el departamento.

Posteriormente, el Mandatario liderará la jornada "Milagro en las regiones en el Guaviare", como parte de las acciones para acercar su gestión a las regiones y avanzar en la atención de las necesidades de las comunidades.



GUAJIRA NEWS ¡LÉELO Y PÁSALO!

Final Boca Juniors Cali vs. Quindío de la Primera B violó norma de la FIFA, según denunció la Acolfutpro

Los dos equipos generaron polémica porque cuentan con el mismo dueño, Hernando Ángel, y existe la opción de que ambos asciendan a la máxima categoría por una serie de resultados.

La Primera B tuvo la primera de las dos finales en el segundo semestre de 2026 entre el Deportes Quindío y Boca Juniors de Cali, los dos conjuntos que superaron los cuadrangulares semifinales y ahora se encuentran en la pelea para definir al segundo campeón de la temporada en la segunda división.

Sin embargo, la polémica alrededor de ese partido es porque los dos clubes son propiedad de Hernando Ángel, empresario señalado por sus prácticas y poca inversión para que los cuyabros volvieran de manera rápida a la primera categoría del fútbol colombiano, pues es uno de los conjuntos históricos.

Además de eso, el otro caso se encuentra en el campo de juego donde se dio la ida de la final semestral, pues previamente se tenía al estadio Pascual Guerrero, pero un concierto provocó que Boca eligiera un escenario que, según la Asociación Colombiana de Futbolistas Profesionales (Acolfutpro), no estaba en condiciones mínimas.

Como si fuera poco, Boca y Quindío pueden ascender a la "A" si los caleños ganan la final semestral y la anual frente al Envigado, mientras que los cuyabros superan a los antioqueños en el repechaje por ser primero de la reclasificación y perdedor de la *"gran final"*.

"La integridad del fútbol profesional colombiano está en entredicho"

La Acolfutpro señaló que la final de la Primera B en Colombia se realiza en medio de un escándalo enorme porque la Dimayor y la Federación Colombiana de Fútbol, según el gremio de jugadores, están violando una de las normas de la FIFA y ganó fama en 2025 por el Mundial de Clubes.

"La integridad del fútbol profesional colombiano está en entredicho ante la complacencia de la Federación Colombiana de Fútbol y la Dimayor, entidades que no exigen el cumplimiento de los Estatutos de la FIFA ni del Reglamento de Licencia de Clubes de la Conmebol", mencionó la asociación.

El gremio explicó que se trata de la multipropiedad por el duelo de los finalistas: *"Hernando Ángel Montaño ejerce como representante legal y directivo principal del Quindío y también hace parte de Boca Juniors de Cali, sumado a que ambos rivales comparten exactamente la misma firma de revisoría fiscal. Esto desconoce de frente el Artículo 20 de los Estatutos de la FIFA, que prohíbe el control múltiple y los conflictos de interés en una misma competición"*.



El artículo que la Acolfutpro dice lo siguiente: *"Las federaciones miembros deberán garantizar que sus clubes afiliados puedan tomar las decisiones inherentes a su afiliación, con independencia de cualquier otra entidad externa. Esta obligación será válida independientemente de la forma jurídica del club"*.

"En todo momento, la federación miembro deberá garantizar que ninguna persona física o jurídica (incluidas empresas matrices y filiales) controla de manera alguna (en particular, mediante la mayoría de accionistas, de derechos de voto, de asientos en la junta directiva o de cualquier otro tipo de dependencia o control económico) más de un club si esto atentara contra la integridad de partidos o competiciones", añadió.

Finalmente, ese tema de la multipropiedad ganó fama en el Mundial de Clubes 2025 porque la FIFA descalificó al Club León, que en ese momento tenía a James Rodríguez, porque su dueño era el mismo que el del Pachuca, llamado Grupo Pachuca, y en marzo de ese año se decidió la salida del conjunto mexicano porque no se permitían dos o más clubes con el mismo máximo accionista.

Malas condiciones del Raúl Miranda

De otro lado, la Acolfutpro criticó el estado del escenario en el municipio de Yumbo, pues evidenció que no cumplía con las condiciones mínimas para un partido de la final de un torneo de la Dimayor, además de que contó con una buena cantidad de público del Quindío.

"Es inconcebible que una final profesional se dispute en el estadio Raúl Miranda de Yumbo, un escenario propio del fútbol aficionado que no garantiza la seguridad ni la dignidad de los futbolistas y delegaciones. El mal estado de la cancha y las precarias condiciones de los camerinos incumplen los estándares mínimos de infraestructura exigidos por el sistema de Licencias de Clubes y deterioran la imagen del campeonato", aseveró.

El gremio finalizó al decir que *"la Federación Colombiana de Fútbol, la Dimayor y el Ministerio del Deporte no exigen el respeto por las normas ni ejercen control, dejando sin garantías de transparencia, seriedad y condiciones dignas a los futbolistas, los hinchas y la competencia"*.

Estos serían los primeros refuerzos del Junior de Barranquilla para el nuevo técnico Jorge Bava: "Interesan"

Junior de Barranquilla terminó la temporada 2026 fuera de los cuadrangulares de la Liga BetPlay y eliminado en la primera fase de la Copa Colombia por Barranquilla FC, su filial en la segunda división. Además, el club despidió al técnico Alfredo Arias, líder del bicampeonato.

Con la llegada de Jorge Bava a la dirección técnica, el Tiburón empezará a reforzar la nómina para la Copa Libertadores 2027, el principal objetivo de la institución. En la edición 2026, cayó en la fase de grupos y no clasificó a la Copa Sudamericana: terminó último, con cuatro puntos en seis partidos.

Las otras metas del uruguayo en Junior serán la Liga BetPlay, con el objetivo de recuperar la imagen perdida en el actual campeonato, y la Superliga 2027. Allí se enfrentará al otro campeón de la temporada y buscará revancha tras la derrota por 3-0 ante Santa Fe, en el partido de vuelta de la edición anterior.



"Hay que reforzar todas las líneas"

En rueda de prensa el 24 de noviembre, el cuadro de Barranquilla hizo la presentación de Jorge Bava ante la prensa, es el reemplazo de Sebastián Viera y la primera exigencia es preparar un equipo más competitivo que el de 2026, pues algunos jugadores saldrán por malos resultados y final de ciclo.

Durante el evento, el presidente de Junior, Antonio Char, le informó a todos, citado por el periódico El Heraldo, los dos jugadores que el club buscaría en los próximos días y hacen parte de la carpeta de posibilidades, en especial uno de Paraguay: *"Sí, Gustavo Velásquez y Brian Rovira interesan"*.

Char señaló que *"es difícil decir un número de jugadores, pero hay que reforzar todas las líneas, ya lo dijimos, entonces en esa medida habrá que mirar en qué líneas hay que reforzar más qué líneas de pronto no tanto y ahí resultará el número"*.

"Todo va a depender de la forma como se acierte, las contrataciones que se hagan y las oportunidades que tengamos. Entonces, lo que sí va a ser seguro es que vamos a reforzar en todas las líneas, eso es seguro", añadió.

Rovira se encuentra en el Tolima, de donde también se habla de la salida de Junior Hernández, mientras que Velásquez proviene del Cerro Porteño de Paraguay, el mismo club que Junior enfrentó en la Copa Libertadores 2026.

"No habría ninguna renovación"

El presidente del Junior también se refirió a los futbolistas que terminarían vínculo, pues algunos de ellos son parte de la base del club desde hace casi tres años: *"Básicamente, la mayoría de los jugadores que terminan contrato no irían a continuar, nosotros pronto tendremos alguna posibilidad hasta cierto momento de poder hacer alguna renovación, pero hasta el momento no habría ninguna renovación de los que terminan"*.

Char también dejó claro que, más allá de decidir altas y bajas, la clave está en el análisis línea por línea: *"Yo creo que nosotros tenemos un compromiso, compromiso grande de armar un buen equipo, y un equipo no se arma con un jugador; eso no quiere decir no se vaya a hacer una contratación como la que creo que quieren mencionar, pero creo que la prioridad nuestra hoy debe ser armar un buen equipo, un equipo que tenga buenos jugadores en todas las posiciones, un equipo que tenga nivel en todas las posiciones, eso te da un equipo fuerte, un equipo que puede competir, un equipo que puede llegar a lograr objetivos si se trabaja de esa manera"*.

"Yo no es que no crea en que un jugador venga y pueda solucionar todo, creo que puede haber casos así, han sucedido en el fútbol, pero creo más que hay que hacer un esfuerzo en tratar de armar un equipo donde en todas las posiciones tengamos jugadores que puedan competir, que puedan competir a nivel nacional y a nivel internacional", finalizó.

ASEGÚRATE DE QUE COLOCAS TUS PIES EN EL LUGAR CORRECTO Y LUEGO, MANTENTE FIRME

— Abraham Lincoln

¡Tu Periódico, el de todos!

GN Comunicaciones SAS, Nit: 901399750-7 - Riohacha, La Guajira - (+57) 301 330-83-00 - www.guajiranews.com

Dirección General
Rita Pimienta Arredondo
dirección@guajiranews.com

Gerencia General
**** ***** ******
gerencia@guajiranews.com

Directora Comercial
Liliana Barrios
ventas@guajiranews.com

Editor de Noticias
Christian Avendaño
redaccion@guajiranews.com

Diseño y Diagramación
Equipo GN Comunicaciones S.A.S
diagramacion@guajiranews.com

*Por razones de seguridad, **Guajira News** ha decidido no hacer pública la dirección de sus oficinas ni los teléfonos personales de su equipo de trabajo. Esta medida responde a la **necesidad de proteger la integridad de nuestros colaboradores** frente a situaciones externas que hoy afectan al ejercicio periodístico en Colombia. **Para cualquier contacto oficial,** se encuentra disponible nuestra línea institucional 3013308300.*